

รายงานการประชุมคณะกรรมการบริหารเครือข่ายบริการปฐมภูมิโรงพยาบาลหาดใหญ่

ครั้งที่ 5/2566

วันพุธที่ 28 มิถุนายน 2566 เวลา 13.37 – 17.19 น.

ณ ห้องประชุมกลุ่มงานเวชกรรมสังคม ชั้น 2 อาคารเวชกรรมสังคม-แพทย์แผนไทย โรงพยาบาลหาดใหญ่

ผู้มาประชุม

1. นพ.ไชยสิทธิ์ เทพชาตรี	ผู้อำนวยการฝ่ายการแพทย์โรงพยาบาลหาดใหญ่	ประธาน
2. นายรัตนันริศ สุวรรณรัตน์	สาธารณสุขอำเภอหาดใหญ่	รองประธาน
3 นพ.ประวิทย์ วรรณโร	รองผู้อำนวยการฝ่ายการแพทย์ทางด้านปฐมภูมิ	กรรมการ
4 นายชวนากร รักเกิด	ผู้อำนวยการโรงพยาบาลส่งเสริมสุขภาพตำบลควนคลัง	กรรมการ
5 นายแสละ สันโตะเส็น	ผู้อำนวยการโรงพยาบาลส่งเสริมสุขภาพตำบลคูเต่า	กรรมการ
6. นางสาวรรณา ปัตตะพัฒน์	ผู้อำนวยการโรงพยาบาลส่งเสริมสุขภาพตำบลคอกหงส์	กรรมการ
7. นางปัทมา ชื่นชื่น	ผู้อำนวยการโรงพยาบาลส่งเสริมสุขภาพตำบลคลองแห	กรรมการ
8. นางสาว นียมเดชา	ผู้อำนวยการโรงพยาบาลส่งเสริมสุขภาพตำบลฉลุง	กรรมการ
9. นางสาวอรุณ จินนกุล	ผู้อำนวยการโรงพยาบาลส่งเสริมสุขภาพทุ่งใหญ่	กรรมการ
10. นายสุกิจ เกถวิล	ผู้อำนวยการโรงพยาบาลส่งเสริมสุขภาพตำบลบ้านหุแร่	กรรมการ
11. นางสาวพัชราวดี อรรถวิวัฒนากุล	ผู้อำนวยการโรงพยาบาลส่งเสริมสุขภาพบ้านหินผุด	กรรมการ
12. นางนินราหะ หมดอดัม	ผู้อำนวยการโรงพยาบาลส่งเสริมสุขภาพตำบลทุ่งตำเสา	กรรมการ
13. นางนภสร สุริวงศ์	ผู้อำนวยการโรงพยาบาลส่งเสริมสุขภาพตำบลท่าข้าม	กรรมการ
14. นางนิชาภา ศรีสังข์ทอง	ผู้อำนวยการโรงพยาบาลส่งเสริมสุขภาพตำบลบ้านน้ำน้อย	กรรมการ
15. นายสำราญ สุกุลเด็น	ผู้อำนวยการโรงพยาบาลส่งเสริมสุขภาพท่าจีน	กรรมการ
16. นางสาวกัญเปรมฐิษา แก้วทนต์	ผู้อำนวยการโรงพยาบาลส่งเสริมสุขภาพบ้านพรุ	กรรมการ
17. นางสาวสุนันท์ ชัยชนะ	ผู้อำนวยการสถานีอนามัยฯ ตำบลพะตง	กรรมการ
18. นพ.วศิน คัมภีระ	หัวหน้างานดิจิทัลสุขภาพ	กรรมการ
19. ทพ.วศิน มหาศรานนท์	หัวหน้ากลุ่มงานทันตกรรมโรงพยาบาลหาดใหญ่	กรรมการ
20. นางศศิพัชร์ รองสวัสดิ์	หัวหน้ากลุ่มงานประกันสุขภาพโรงพยาบาลหาดใหญ่	กรรมการ
21. ภญ.วิมล ตันสกุล	หัวหน้ากลุ่มงานเภสัชกรรมโรงพยาบาลหาดใหญ่	กรรมการ
22. นางมัทนา ตันสกุล	หัวหน้างานส่งเสริมสุขภาพและฟื้นฟูโรงพยาบาลหาดใหญ่	กรรมการ
23. นางสุภาภรณ์ ไสยะ	หัวหน้างานป้องกันควบคุมโรคและระบาดวิทยา	กรรมการ
24. นางอมรรัตน์ ลิ้มเฮง	หัวหน้ากลุ่มงานการพยาบาลชุมชนโรงพยาบาลหาดใหญ่	กรรมการ
25. นางสาวรำภาภรณ์ หอมตีบ	พยาบาลวิชาชีพชำนาญการโรงพยาบาลหาดใหญ่	กรรมการ
26. นางชนัญญา ชังดเวช	แทนหัวหน้ากลุ่มงานการพยาบาลโรงพยาบาลหาดใหญ่	กรรมการ
27 นางทิพวัล คงนวล	แทนหัวหน้ากลุ่มงานพัสดุโรงพยาบาลหาดใหญ่	กรรมการ
28. นางสาวณิชาภัทร คงแก้ว	แทนผู้อำนวยการกองสาธารณสุขเทศบาลเมืองคลองแห	กรรมการ
29. นางคันฉิณี สอนจันทร์	แทนผู้อำนวยการกองสาธารณสุขเทศบาลเมืองควนคลัง	กรรมการ

- | | | |
|----------------------------------|-----------------------------|----------------------------|
| 30. พญ.หทัยทิพย์ ธรรมวิริยะกุล | หัวหน้ากลุ่มงานเวชกรรมสังคม | กรรมการและเลขานุการ |
| 31. นางกขพร เรืองจินตนา | พยาบาลวิชาชีพชำนาญการพิเศษ | กรรมการและผู้ช่วยเลขานุการ |
| 32. นางสาวดาภาภัค กุลเดชชุติวัติ | นักวิชาการสาธารณสุขชำนาญการ | กรรมการและผู้ช่วยเลขานุการ |

ผู้ไม่มาประชุม (เนื่องจากติดภารกิจ)

- | | |
|--|--|
| 1. พญ.วิชชุดา ดอนสกุล | รองผู้อำนวยการฝ่ายการแพทย์โรงพยาบาลหาดใหญ่ |
| 2. นางบุญยาพร แสนศรีจันทร์ | ผู้อำนวยการสำนักการสาธารณสุขนครหาดใหญ่ |
| 3. นพ.ประพันธ์ สมพร | รองผู้อำนวยการภารกิจพัฒนาระบบบริการและสนับสนุนบริการสุขภาพ |
| 4. นายชำนาญ ชูรัตน์ | รองผู้อำนวยการฝ่ายบริหาร โรงพยาบาลหาดใหญ่ |
| 5. นางมณฑา ไชยงาม | ผู้อำนวยการกองสาธารณสุขเทศบาลเมืองคอหงส์ |
| 6. นางสาวพิมพ์ใจ รัตนะ | ผู้อำนวยการกองสาธารณสุขเทศบาลเมืองบ้านพรุ |
| 7. พ.จ.อ.ยุทธชัย คุ่มเคี่ยม | ผู้อำนวยการกองสาธารณสุขเทศบาลตำบลพะตง |
| 8. ผู้อำนวยการส่วนบริการสาธารณสุขเทศบาลนครหาดใหญ่ | |
| 9. นายณตฤณ เพ็ชรมี | หัวหน้าฝ่ายบริการสาธารณสุขเทศบาลนครหาดใหญ่ |
| 10. นางกลิ่นผกา ประสิทธิ์น้อย | หัวหน้าฝ่ายส่งเสริมสุขภาพเทศบาลนครหาดใหญ่ |
| 11. หัวหน้าฝ่ายป้องกันและควบคุมโรคเทศบาลนครหาดใหญ่ | |
| 12. นางวรรณดี สุภากาญจน์ | ผู้อำนวยการโรงพยาบาลส่งเสริมสุขภาพคลองอู่ตะเภา |
| 13. นางสาวดวงฤดี สุระสังวาลย์ | ผู้อำนวยการโรงพยาบาลส่งเสริมสุขภาพบ้านทุ่งปรือ |
| 14. นายปรีชารัตน์ รัตน์ธำวัลย์ | ผู้อำนวยการโรงพยาบาลส่งเสริมสุขภาพตำบลคลองแงะ |
| 15. นายโสภณ เพชรคง | หัวหน้ากลุ่มงานสารสนเทศทางการแพทย์ |
| 16. พญ.ธัญลักษณ์ วันเลี้ยง | หัวหน้ากลุ่มงานจิตเวชและยาเสพติด |
| 17. นางสาวแฉล้ม เพ็ชรสามสี | หัวหน้าฝ่ายการเงินและบัญชีโรงพยาบาลหาดใหญ่ |
| 18. นางสาวอรพิน ปรีสุทธิชัย | พยาบาลวิชาชีพชำนาญการพิเศษ เทศบาลนครหาดใหญ่ |

ผู้เข้าร่วมประชุม

- | | |
|---|--|
| 1. ดร.นพ.ศรวิธ แสงแก้ว | นายแพทย์ชำนาญการโรงพยาบาลหาดใหญ่ |
| 2. ภก.อดิศักดิ์ เมฆตรง | เภสัชกรชำนาญการโรงพยาบาลหาดใหญ่ |
| 3. นางสุชญา รัชศรี | นักวิชาการสาธารณสุขชำนาญการโรงพยาบาลหาดใหญ่ |
| 4. นายสมโภช ยอดดี | นักวิชาการสาธารณสุขชำนาญการสำนักงานสาธารณสุขอำเภอหาดใหญ่ |
| 5. นายศุภโชค ยอดแก้ว | นักวิชาการสาธารณสุขชำนาญการสำนักงานสาธารณสุขอำเภอหาดใหญ่ |
| 6. นางสาวธรรมพรรัตน์ นิลกาญจน์ | นักวิชาการสาธารณสุขปฏิบัติการสำนักงานสาธารณสุขอำเภอหาดใหญ่ |
| 7. นายเตียรย์ เบญจาวิริยะวงศ์ | นักวิชาการสาธารณสุขปฏิบัติการสำนักงานสาธารณสุขอำเภอหาดใหญ่ |
| 8. ว่าที่ร้อยเอกวีระศักดิ์ เดชอรัญเจ้าพนักงานสาธารณสุขชำนาญงานสำนักงานสาธารณสุขอำเภอหาดใหญ่ | |
| 9. นางสาวณัฐวรรณ จันเมือง | นักวิชาการสาธารณสุขปฏิบัติการโรงพยาบาลหาดใหญ่ |
| 10. นางสาวกมลชนก โอฬาริ | นักวิชาการสาธารณสุขโรงพยาบาลหาดใหญ่ |
| 11. นางสาวปิยดา อุปมา | นักวิชาการสาธารณสุขปฏิบัติการโรงพยาบาลหาดใหญ่ |

- 12. นายพงษ์พัฒน์ จำรัส นักวิชาการสาธารณสุขปฏิบัติการโรงพยาบาลหาดใหญ่
- 13. นางสาวอุมาวดี ศรีรุจี นักวิชาการสาธารณสุขปฏิบัติการโรงพยาบาลหาดใหญ่
- 14. นางสาวอัสมา มูแก้ม พยาบาลวิชาชีพโรงพยาบาลหาดใหญ่
- 15. นางสาวอาอ์มี๊ะ ราชซำรอง เจ้าพนักงานทันตสาธารณสุข รพ.สต.คองหงส์
- 16. นายปริญญา แก้วนพรัตน์ นักวิชาการสาธารณสุขปฏิบัติการ รพ.สต.ควนลัง

เจ้าหน้าที่ผู้จัดประชุม

- 1. นางสาวอลิศา ขาวผ่อง เจ้าพนักงานธุรการ โรงพยาบาลหาดใหญ่
- 2. นางสาวจันทิมนันต์ สันป่าแก้ว ผู้ช่วยเจ้าหน้าที่สาธารณสุข โรงพยาบาลหาดใหญ่

เริ่มประชุมเวลา 13.37 น.

นพ.ไชยสิทธิ์ เทพชาติตรี ผู้อำนวยการโรงพยาบาลหาดใหญ่ ในฐานะประธานกรรมการบริหาร เครือข่ายบริการปฐมภูมิโรงพยาบาลหาดใหญ่ ได้กล่าวเปิดการประชุมซึ่งมีวาระการประชุม ดังนี้

ระเบียบวาระที่ 1 เรื่องที่ประธานแจ้งให้ที่ประชุมทราบ

แผนยุทธศาสตร์และเข็มมุ่ง โรงพยาบาลหาดใหญ่ (2566-2570)

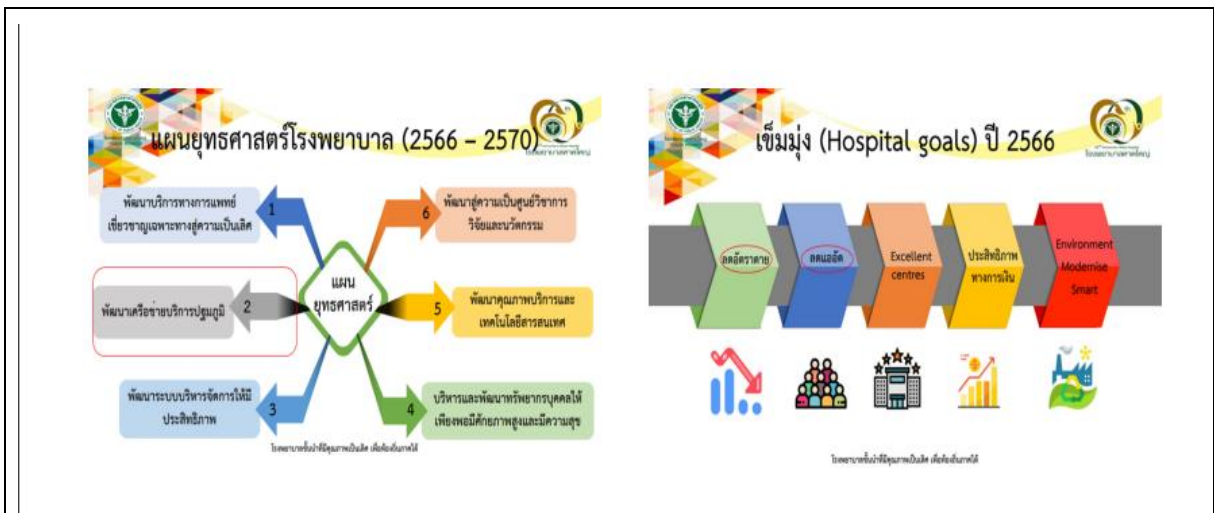

2 ความก้าวหน้าการดำเนินงานนโยบายด้านการสร้างเสริมสุขภาพเพื่อคนไทยแข็งแรง

2.2 วัคซีนใจในชุมชน (ข้อมูลตั้งแต่วันที่ 1 ต.ค. 65 – 2 มิ.ย. 66)

- การดำเนินงานของทีม 3 หมอ
- พัฒนาศักยภาพทีม 3 หมอ **จำนวน 8,778 คน**
- มีประชาชนกลุ่มเสี่ยงที่ได้รับการดูแลจิตใจโดยทีม 3 หมอ **จำนวน 1,559 คน**

พัฒนาศักยภาพทีม 3 หมอ

เดือน	จำนวน
ต.ค. 65	294
พ.ย. 65	2165
ธ.ค. 65	2558
ก.พ. 66	4009
มี.ค. 66	5114
เม.ย. 66	6118
พ.ค. 66	6677
มิ.ย. 66	8778

ผลการดำเนินงานพัฒนาศักยภาพทีม 3 หมอ (ข้อมูลตั้งแต่วันที่ 1 ต.ค. 65 – 2 มิ.ย. 66)

เขตสุขภาพ	1	2	3	4	5	6	7	8	9	10	11	12	13
ผลการดำเนินงาน	369	684	727	703	59	16	990	2,230	818	1,707	361	17	97

ประชาชนที่ได้รับการดูแลทางสังคมจิตใจโดยทีม 3 หมอ

เดือน	จำนวน
พ.ย. 65	188
ธ.ค. 65	192
ก.พ. 66	385
มี.ค. 66	683
เม.ย. 66	792
พ.ค. 66	799
มิ.ย. 66	1559

จำนวนประชาชนที่ได้รับการดูแลทางสังคมจิตใจจากทีม 3 หมอ (ข้อมูลตั้งแต่วันที่ 1 ต.ค. 65 – 1 มิ.ย. 66)

เขตสุขภาพ	1	2	3	4	5	6	7	8	9	10	11	12	13
ผลการดำเนินงาน	0	103	27	186	0	0	406	600	12	211	10	1	3

โรงพยาบาลทันตกรรม สำนักงานปลัดกระทรวงสาธารณสุข

ยกระดับวิชาชีพ เพิ่ม Productivity & Accessibility งานทันตกรรม สำนักงานปลัดกระทรวงสาธารณสุข

แนวคิดการจัดตั้ง : เชื่อมโยงบริการตั้งแต่ระดับปฐมภูมิถึงความเชี่ยวชาญระดับสูง



แนวทางการดำเนินงาน

	3 - 6 เดือน	1 ปี	2 ปี
การดำเนินงานภายนอกกระทรวง	<ul style="list-style-type: none"> กรมสนับสนุนบริการสุขภาพ กองกฎหมาย สำนักงาน ก.พ.ร. สำนักงาน ก.พ. สำนักงานหลักประกันสุขภาพแห่งชาติ 		
การดำเนินงานภายในกระทรวง	<p>จัดตั้งภารกิจด้านทันตกรรม</p> <ol style="list-style-type: none"> จัดตั้งเป็นภารกิจด้านทันตกรรม เป็นกรภายใน รพศ./รพท รอง ผอ.ด้านทันตกรรม มีโครงสร้างกลุ่มภารกิจทันตกรรม 3 กลุ่มงาน <ol style="list-style-type: none"> กลุ่มงานบริการทันตกรรมปฐมภูมิ และทุติยภูมิ กลุ่มงานบริการทันตกรรมตติยภูมิ และศูนย์ความเป็นเลิศ กลุ่มงานพัฒนาคุณภาพบริการ และวิชาการทันตกรรม <p>ทดลองนำร่องเขตสุขภาพละ 1 แห่ง</p>	<p>ยกระดับให้เป็นสถาบัน / ศูนย์ / โรงพยาบาลทันตกรรม</p> <p>ยกระดับภารกิจด้านทันตกรรม เป็น สถาบัน / ศูนย์ / โรงพยาบาลทันตกรรม</p> <p>เขตสุขภาพละ 2-3 แห่ง ใน รพศ. รพท. และ รพช.ที่พร้อม</p>	<p>พัฒนาต่อยอดโรงพยาบาลทันตกรรม</p> <p>เกิดโรงพยาบาลทันตกรรม ทุกจังหวัด</p>

8 มิถุนายน 2566

6 ประชาชนสามารถเข้าถึงบริการสุขภาพได้มากขึ้น และลดอัตราตายโรคที่สำคัญ

โรงพยาบาลของประชาชน และเป็นที่พักของประชาชน (ปลอดภัย รวดเร็ว ประทับใจ)

การพัฒนาระบบบริการ SERVICE PLAN	ผลการดำเนินงาน
 สาขา มะเร็ง	<ul style="list-style-type: none"> คัดกรองมะเร็งลำไส้ใหญ่และลำไส้ตรง ด้วยวิธี FIT Test ได้คัดกรอง 532,995 คน (750,076 คน) = 71.06% Colonoscopy 50,583 คน พบมะเร็ง 5,514 คน (10.9%)
 สาขา ตา	<ul style="list-style-type: none"> ผู้บริจาคดวงตา 518 ราย (1,036 ดวง) ผู้ได้รับการปลูกถ่ายกระจกตา 968 ราย จัดตั้งศูนย์ประสานงานปลูกถ่ายกระจกตา 13 เขตสุขภาพ/ระบบจัดการดวงตาบริจาค
 สาขา ปลูกถ่ายอวัยวะ	<ul style="list-style-type: none"> ผู้บริจาคอวัยวะสมองตาย 276 ราย ผู้ป่วยที่ได้รับการปลูกถ่ายไต 492 ราย ตับ 70 ราย และหัวใจ 16 ราย พัฒนาทีมผ่าตัดนำไตออกในโรงพยาบาลสังกัด สป. รวม 43 แห่ง เพิ่มจากเดิม จำนวน 31 แห่ง
 สาขา ไต	<p>Vascular access โดยความร่วมมือกับภรชวิทยาลัยศัลยแพทย์แห่งประเทศไทย และสมาคมแพทย์โรคหลอดเลือดแห่งประเทศไทย นำร่องในเขตสุขภาพที่ 8 ดำเนินการในเดือนพ.ค. 66 ผู้ป่วยที่ได้รับการผ่าตัด 130 ราย</p>

กระทรวงสาธารณสุข “ประชาชนสุขภาพดี เจ้าหน้าที่มีความสุข ระบบสุขภาพยั่งยืน”

มติที่ประชุม รับทราบ

ระเบียบวาระที่ 2 เรื่องการรับรองรายงานการประชุมครั้งที่ 4/2566 เมื่อวันที่ 28 เมษายน 2566

ประธาน ให้ที่ประชุมพิจารณารับรองรายงานการประชุมคณะกรรมการบริหารเครือข่ายบริการปฐมภูมิโรงพยาบาลหาดใหญ่ ครั้งที่ 4/2566 เมื่อวันที่ 28 เมษายน 2566 มติที่ประชุมรับรองรายงานการประชุมฯ ครั้งที่ 4/2566 โดยไม่มีการแก้ไข

ระเบียบวาระที่ 3 ติดตามผลการประชุมครั้งที่แล้ว

คุณกชพร เรื่องจินตนา ได้รายงานผลการดำเนินงาน แผนครุภัณฑ์ทางการแพทย์ และสิ่งก่อสร้างหน่วยบริการปฐมภูมิ ประจำปีงบประมาณ พ.ศ.2566 ต่อที่ประชุม ดังนี้

3.1 แผนครุภัณฑ์ทางการแพทย์ และสิ่งก่อสร้าง หน่วยบริการปฐมภูมิ ประจำปีงบประมาณ พ.ศ.2566
สรุปวงเงินแผนครุภัณฑ์ฯ ในปี 2566 โรงพยาบาลหาดใหญ่ โอนเงินให้ลูกข่ายแล้ว

หน่วยงาน	โอนเงิน 12 ก.พ.66	โอน 22 มิ.ย.66	รวม	หมายเหตุ
สอน.พะตง	1,168,286	-	1,168,286	การเงินโอนเงิน
รพ.สต.น้ำน้อย	631,000	-	631,000	การเงินโอนเงิน
รพ.สต.ทุ่งตำเสา	352,700	445,300	798,000	การเงินโอนเงิน
รพ.สต.คลองแห	52,000	-	52,000	การเงินโอนเงิน
รพ.สต.บ้านพรุ	15,000	-	15,000	การเงินโอนเงิน
รวม รพ.สต.	2,218,986	445,300	2,664,286	การเงินโอนเงิน
กลุ่มงานเวชกรรมสังคม	1,111,430	170,000	1,281,430	จัดซื้อตามระบบพัสดุฯ ครบแล้ว
รวมทั้งหมด	3,330,416	615,300	3,945,716	

ก. แผนวงเงินปี 2566 รอบที่ 1 โอนเงินวันที่ 12 ก.พ.66

- เงินบำรุงโรงพยาบาลหาดใหญ่ ครุภัณฑ์ทางการแพทย์ (CUP) จำนวน 64 รายการ วงเงิน 2,362,130.00 บาท

รายการ ลำดับที่	งาน	วงเงิน	ผลการดำเนินงาน
1-12	สนง.สาธารณสุขอำเภอหาดใหญ่	1,250,700	ดำเนินการเรียบร้อยแล้ว
13-64	ก.เวชกรรมสังคม	1,111,430	ปรับแผนรายการที่ 58 รอบเดือนมีนาคม งานศูนย์การดูแลต่อเนื่อง(COC) ดำเนินการเรียบร้อยแล้ว
รวม		2,362,130	

- สถานีอนามัยเฉลิมพระเกียรติฯ ต.พะตง จำนวนเงิน 968,286.00 บาท

ลำดับ	รายการก่อสร้าง/ต่อเติม/ซ่อมแซม/ตัดแปลง	หน่วยนับ	วงเงินทั้งสิ้น
24	ปรับปรุงระบบปรับอากาศ และระบายอากาศสำหรับห้องทันตกรรม TYPE B	1 งาน	98,300.00
25	ปรับปรุงระบบแสงสว่างเป็นหลอดประหยัดพลังงานประเภท LED 178 จุด	1 งาน	32,936.00
26	ติดตั้งไฟรั้วระบบ Solar Cell 18 จุด และไฟสนาม 7 จุด	1 งาน	112,000.00
27	จัดสวนเฉลิมพระเกียรติฯ ด้านทิศตะวันตกของสถานีอนามัยเฉลิมพระเกียรติฯ ระยะทาง 247 เมตร	1 งาน	725,050.00

ข. แผนวงเงินปี 2566 รอบที่ 2 โอนเงินวันที่ 22 มิ.ย.66

รายการปรับแผน รอบเดือนมีนาคม 2566 (ที่ สข0033.102/50 ลว 30 มี.ค. 2566)

หน่วยงาน	รายการงบลงทุน-สิ่งก่อสร้าง	หน่วย	ลำดับ	วงเงิน	ผลการดำเนินงาน
ก.เวชกรรมสังคม (COC)	เครื่องอัลตราซาวด์แบบมือถือ	1 เครื่อง	16	170,000	ดำเนินการจัดซื้อแล้ว
รพ.สต.ทุ่งตำเสา	เครื่องตรวจวัดความดันโลหิตและสัญญาณชีพ	1 เครื่อง	13	70,000	
รพ.สต.ทุ่งตำเสา	ปรับปรุงรั้ว	1 งาน	งบใช้สอยรพ.	375,300	

คุณรัตนันริศ : กล่าวว่าการประชุมครั้งต่อไป ขอให้รพ.สต รายงานความก้าวหน้าของการจัดซื้อ

มติที่ประชุม รับทราบ

ระเบียบวาระที่ 4 เรื่องผลการดำเนินงาน

4.1 สถานการณ์โรคไข้เลือดออก

คุณณัฐวรรณ นักวิชาการสาธารณสุขปฏิบัติการโรงพยาบาลหาดใหญ่ ได้รายงานสถานการณ์โรคไข้เลือดออก อำเภอหาดใหญ่ ต่อที่ประชุม ดังนี้

สถานการณ์โรคไข้เลือดออก อำเภอหาดใหญ่ ข้อมูลวันที่ 1 มกราคม-26 มิถุนายน 2566 ประจำสัปดาห์ที่ 25 ปี 2566 (แหล่งข้อมูล ระบบเฝ้าระวัง 506 งานระบาดวิทยา กลุ่มงานเวชกรรมสังคม โรงพยาบาลหาดใหญ่)

สถานการณ์โรคไข้เลือดออก จังหวัดสงขลา เปรียบเทียบระดับประเทศ และเขตที่ 12 สัปดาห์การระบาดที่ 24

ระดับประเทศ	เขตสุขภาพที่ 12	จังหวัดสงขลา
- จำนวนผู้ป่วย 24,090 ราย	- จำนวนผู้ป่วย 3,708 ราย	- จำนวนผู้ป่วย 1,583 ราย
- อัตราป่วย 36.40 ต่อแสนปชก.	- อัตราป่วย 74.02 ต่อแสนปชก.	- อัตราป่วย 110.58 ต่อแสนปชก.
- จำนวนผู้เสียชีวิต 20 ราย	- จำนวนผู้เสียชีวิต 5 ราย	- จำนวนผู้เสียชีวิต 2 ราย
- อัตราป่วยตาย ร้อยละ 0.08	- อัตราป่วยตาย ร้อยละ 0.13	(อ.นาหม่อม/อ.หาดใหญ่)
- ลำดับที่ 9 ของประเทศ (ตราด น่าน, จันทบุรี, แม่ฮ่องสอน, มุกดาหาร, ระยอง, สตูล, แพร่, สงขลา, ตาก)		- อัตราป่วยตาย ร้อยละ 0.14

ผู้ป่วยโรคไข้เลือดออกกลุ่มนักเรียนที่พบในโรงเรียน อำเภอหาดใหญ่ จังหวัดสงขลา

จำนวนผู้ป่วยนักเรียนรายใหม่ สัปดาห์ที่ 25 (18-24 มิ.ย.66)

เขตตำบล	รายชื่อโรงเรียน	จำนวนป่วย(ราย)
ควนลัง	หาดใหญ่รัฐประชาสรรค์	2
หาดใหญ่	คุณธรรมวิทยา	2
พะตง	พะตงวิทยามูลนิธิ	2
หาดใหญ่	วิทยาลัยเทคนิคหาดใหญ่	2
หาดใหญ่	แสงทองวิทยา	2
หาดใหญ่	หาดใหญ่วิทยาลัย	1
หาดใหญ่	หาดใหญ่วิทยาลัยสมบูรณ์กุลกันยา	1
หาดใหญ่	ศรีสว่างวงศ์	1
หาดใหญ่	กอบกาญจน์ศึกษามูลนิธิ	1
คูเต่า	กัลปียาณเซนรังสรรค์(มีสยิตบ้านเหนือ)	1
ควนลัง	ท่าใหญ่วิทยา	1
พะตง	พะตงประธานคีรีวัฒน์	1
คอหงส์	ทิวรัตน์	1
หาดใหญ่	ทิพรัตน์วิทยาคาร	1
คลองแห	เทศบาล 1 (คลองแหอัญญริยะ)	1
หาดใหญ่	เทศบาล 6 (อนุบาลในฝัน)	1
หาดใหญ่	วรพัฒน์	1
หาดใหญ่	สามานคุณวิทยาทาน	1
หาดใหญ่	สหศาสตร์วิทยาคาร	1
คูเต่า	คูเต่าวิทยา	1
หาดใหญ่	เทศบาล 3 (โสภณพิยาคุณานุสรณ์)	1
ควนลัง	บ้านหน้าควนลัง	1
หาดใหญ่	วัดโคกสมานคุณ	1
ฉลุง	วัดเจริญราษฎร์	1
ทุ่งตำเสา	วัดหูแร่	1
ทุ่งตำเสา	ศูนย์พัฒนาเด็กเล็กเทศบาลเมืองทุ่งตำเสา(ศูนย์หูแร่)	1
รวม		31

สะสม(wk21-25)=108 ราย

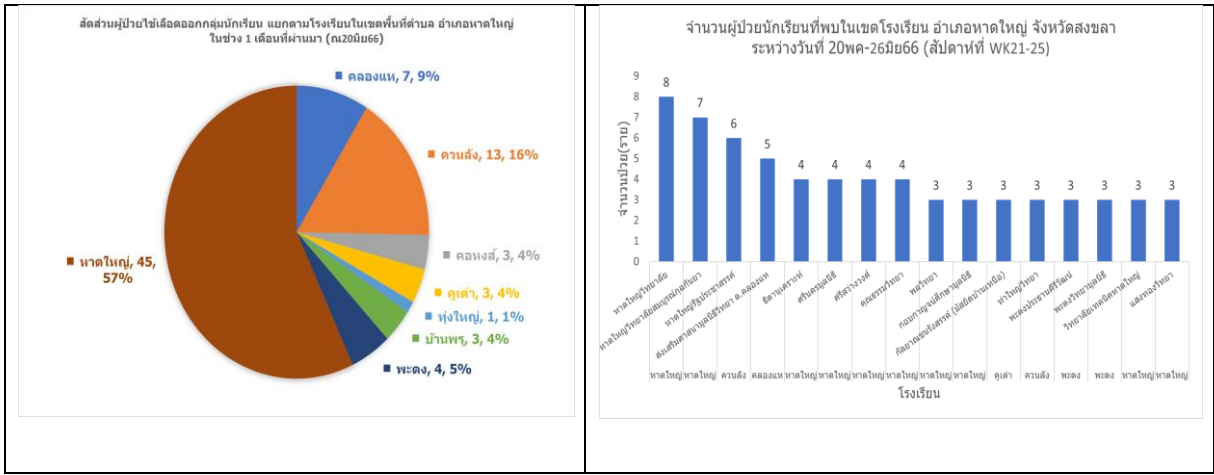

การประเมินผลการควบคุมโรคไข้เลือดออกเชิงคุณภาพ

การประเมินผลการควบคุมโรคไข้เลือดออกเชิงคุณภาพ (มาตรการ 3-3-1) ต.ควนลัง อ.หาดใหญ่ จ.สงขลา (วันที่ 31 พ.ค. 66)			
แนวทาง การควบคุมโรค	Day 0 (3 ชั่วโมง)	Day 0 (3 ชั่วโมง)	Day 1 (1 วัน)
การควบคุมโรค	สถานพยาบาลแจ้ง รพ.สต. หรือสถานบริการสาธารณสุขในพื้นที่รับทราบภายใน 3 ชั่วโมง ภายหลังจากผู้ป่วยได้รับการวินิจฉัย	รพ.สต. หรือสถานบริการสาธารณสุขสอบสวนและทำลายแหล่งเพาะพันธุ์ยุงลาย จัดสปรอยกำจัดยุงตัวเต็มวัยในบ้านผู้ป่วยภายใน 3 ชั่วโมง ภายหลังจากได้รับแจ้งผู้ป่วย	ควบคุมโรคในบ้านผู้ป่วย และบ้านในรัศมี 100 เมตร จากบ้านผู้ป่วย และจุดที่สงสัยเป็นแหล่งโรค เช่น ที่ทำงาน โรงเรียน ภายใน 1 วัน ภายหลังจากได้รับแจ้งผู้ป่วย - อสม. เจ้าของบ้าน และประชาชน ทำลายแหล่งเพาะพันธุ์ - หน่วยงานท้องถิ่นทันสสารเคมีกำจัดยุงตัวเต็มวัย - รพ.สต. ทำประชาสัมพันธ์ชุมชน แจ้งสถานการณ์ ให้สุศึกษา
ประเด็นที่พบ/ การดำเนินงาน ของพื้นที่	วันที่ 22 พ.ค. 66 เวลา 20.30 น. แพทย์รพ.ราษฎร์อินดี วินิจฉัยผู้ป่วย DF ต่อมาวันที่ 23 พ.ค. 66 เวลา 10.13 น. ผู้รับผิดชอบ ของ รพ.ราษฎร์อินดี ได้แจ้งผู้ป่วยให้ สสอ.หาดใหญ่ และ รพ.สต. ควนลัง ทราบผ่านทางกลุ่มไลน์ "SRRT หาดใหญ่"	วันที่ 23 พ.ค. 66 หลังจากได้รับแจ้งผู้ป่วย ผู้รับผิดชอบ ของ รพ.สต.ควนลัง ได้โทรประสาน เจ้าของบ้าน และแจ้ง อสม. สัรวางทำลายแหล่งเพาะพันธุ์ และแจ้งทีมทัน ทม.ควนลัง ทันสสารเคมี	วันที่ 23 พ.ค. 66 - อสม. สัรวางและกำจัดแหล่งเพาะพันธุ์ แจกทรายกำจัดลูกน้ำ ยาทากันยุง และให้สุศึกษา บ้านผู้ป่วย และรัศมี 100 เมตร รอบบ้านผู้ป่วย - เวลา 09.00 น. ทีมทันสสารเคมี ของ ทม.ควนลัง ทันสสารเคมีกำจัดยุงตัวเต็มวัยในบ้านและรัศมี 100 เมตร รอบบ้านผู้ป่วย
การประเมินผล	แจ้งผู้ป่วยให้พื้นที่ทราบทันเวลา เนื่องจากแพทย์วินิจฉัย เวลา 20.30 น. และแจ้งผู้ป่วยให้พื้นที่ทราบในวันรุ่งขึ้น	ดำเนินการควบคุมโรคในบ้านผู้ป่วยได้ทันเวลา	ดำเนินการควบคุมโรคได้ทันเวลา แต่ในรัศมี 100 เมตร ไม่สามารถพ้นในบ้านได้ เนื่องจาก บ้านปิด บ้านว่าง ปฏิเสธการทัน และจุดที่สงสัยเป็นแหล่งโรค (โรงเรียน) ไม่ได้ทัน เนื่องจาก ออกนอกเขตพื้นที่รับผิดชอบของ ทม.ควนลัง
หมายเหตุ ผู้ป่วย DF จำนวน 1 ราย เป็นเด็กนักเรียน เพศหญิง อายุ 16 ปี เริ่มป่วยวันที่ 20 พ.ค. 66 เข้ารับการรักษาวันที่ 22 พ.ค. 66 แพทย์วินิจฉัยวันที่ 22 พ.ค. 66			

กิจกรรมการดำเนินงานควบคุมโรคไข้เลือดออกในพื้นที่ อำเภอหาดใหญ่ ที่มีการรายงานข้อมูลในสัปดาห์ที่ผ่านมา (ข้อมูล ณ 24 มิถุนายน 2566)

ผลการดำเนินงานควบคุมโรค เทศบาลนครหาดใหญ่

9-6-66 เทศบาลนครหาดใหญ่ ลงพื้นที่สอบสวนโรค สัรวางลูกน้ำยุงลาย และกำจัดลูกน้ำยุงลาย และพ่นหมอกควันภายในบ้านเลขที่ 91 ซอย 5/1 ถนนเทศบาลพัฒนา และบ้านใกล้เคียงในระยะ 100 เมตร

9-6-66 เทศบาลนครหาดใหญ่ ลงพื้นที่สอบสวนโรค สัรวางลูกน้ำยุงลาย และกำจัดลูกน้ำยุงลาย และพ่นหมอกควันภายในเคสที่ 2 บ้านเลขที่ หมู่บ้านวราศิริแกรนด์ดีไอ ถนนราษฎร์อุทิศ อายุ 16 ปี

ผลการดำเนินงาน ตำบลทุ่งตำเสา

6.6.66 เวลา 10.17 น. รับแจ้งเคสไข้เลือดออกจากรพ.หาดใหญ่ คนไข้รักษา รพ.ราษฎร์ยินดี หมู่ 2 ตำบลทุ่งตำเสา อยู่โรงเรียนวัดม่วงคอม

7.6.66 เวลา 9.00 น. ทีม srvt รพ.สต. ทุ่งตำเสา ได้ลงสอบสวนโรค ค่า HI =0 CI = 0 ทีมเทศบาล พัน จำนวน 5 หลัง

โคจิภัทร รายงาน

ผลการดำเนินงาน ตำบลพะตง

เวลา 11.00 น. รับแจ้งเคสไข้เลือดออกจากรพ.หาดใหญ่ คนไข้รักษาตัวรพ.หาดใหญ่ อายุ 19 ปี บ้านเลขที่ ม.2 ต.พะตง อยู่โรงเรียนพะตงมูล

เวลา 14.00 น. ทีม Srvt สอน.พะตง ได้ลงสอบสวนโรค ค่าHI= 0 CI =0 ทีมเทศบาลพัน จำนวน 5 หลัง

เวลา 11.28 น. ได้รับแจ้งเคสไข้เลือดออกจากรพ.หาดใหญ่

เวลา 13.00 น. ทีม SRRT สอน.พะตง ลงพื้นที่สอบสวนโรคไข้เลือดออก อายุ 26 ปี บ้านเลขที่ ม.2 ต.พะตง ทำงานเป็นพี่เลี้ยงเด็กกอบต ค่า HI=0 ค่าCI=0

กุลญาดา รายงาน

ผลการดำเนินงาน ตำบลคอหงส์

8/6/66 เวลา 9.00 น. ทีม Srvt ตำบลคอหงส์ ลงพื้นที่สอบสวนโรคไข้เลือดออก อายุ 8 ปี ช.15 คลองเตย ม.1ต.คอหงส์ อยู่โรงเรียนศรีสว่างวงศ์ ค่าHI= 6.66 ค่า CI = 7.5 ทีมพันเทศบาล พัน 5 หลัง

วิไลรัตน์ รายงาน

ผลการดำเนินงาน ตำบลบ้านพรุ

เวลา 10.49 น. ได้รับแจ้งเคสไข้เลือดออกจากรพ.หาดใหญ่

เวลา 13.45 น. ทีม SRRTรพ.สต.บ้านพรุ สอบสวนโรคไข้เลือดออก

อายุ 5 ปี บ้านเลขที่ ม.11ต.บ้านพรุ เรียนโรงเรียนบ้านไร่ (แต่หยุดเรียนตั้งแต่วันที่ 2 มิ.ย.66) ค่า HI=37.5% สํารวจ 8 หลังเจอ 3 หลัง ค่า CI=33.33% 15 ภาชนะเจอ 5 ภาชนะ ได้ทำการสํารวจและคว่ำภาชนะที่พบลูกน้ำหมดแล้วพ่นหมอกวัน เทศบาลลงพ่นให้พุงนี้ 9/6/66

วันที่ 9.6.66 เวลา 15.00 น. ทีมSRRTรพ.สต.บ้านพรุ สอบสวนโรคไข้เลือดออก ค่า HI= 50% สํารวจ 18 หลัง เจอ 9 หลัง ค่า CI= 52.63% 19 ภาชนะเจอ 10 ภาชนะ ได้ทำการฉีดพ่นสเปรย์ภายในบ้านผู้ป่วย สํารวจและทำลายแหล่งเพาะพันธุ์ยุงลาย โดยการคว่ำภาชนะและใส่ทรายอะเบท พร้อมทั้งแจกสเปรย์ทรายอะเบท โลชั่นกันยุง

จุฬาลักษณ์ รายงาน

การดำเนินงานควบคุมโรคในช่วงระบาด

1. สอบสวนและควบคุมโรคไม่ให้เกิด Second generation
2. เปิด EOC เพื่อระดมทรัพยากรในการควบคุมโรค
3. เพิ่มความเข้มแข็งของการวินิจฉัยและรักษา
4. สื่อสารความเสี่ยง เพื่อป้องกันผู้ป่วยไข้เลือดออกเสียชีวิต

คุณปริญญา นักวิชาการสาธารณสุขปฏิบัติการ รพ.สต.ควนลิ่ง ได้รายงานสถานการณ์โรคไข้เลือดออก ในพื้นที่ตำบลควนลิ่ง ต่อที่ประชุม ดังนี้

มาตรการป้องกันและควบคุมโรคไข้เลือดออก

1. วิเคราะห์สถานการณ์โรคไข้เลือดออกทุกสัปดาห์และประชาสัมพันธ์ให้ชุมชนรับทราบ
2. ทำแผนปฏิบัติการควบคุมโรคไข้เลือดออกในชุมชนที่พบผู้ป่วยหลายรายในช่วง 1-2 สัปดาห์ที่ผ่านมา
3. กรณีพบผู้ป่วยดำเนินการควบคุมโรคตามมาตรการ 3-3-1 พร้อมแจ้งให้ชุมชนรับทราบ



แผนปฏิบัติการควบคุมโรคไข้เลือดออก ตำบลควนลิ่ง

สื่อสาร - สํารวจ - บูรณม



มาตรการป้องกันและควบคุมโรคไข้เลือดออก (กรณีพบผู้ป่วย)

1. 3 ชั่วโมงหลังจากได้รับรายงานเจ้าหน้าที่ รพ.สต. ลงสอบสวนโรค ให้สุขศึกษา สํารวจและทำลายแหล่งเพาะพันธุ์ลูกน้ำยุงลายรอบบ้าน ผู้ป่วยและรัศมี 100 เมตร แจกโลชั่น ทราายอะเบท สเปรย์กำจัดยุง และค้นหาผู้ป่วยเพิ่มเติม

2. ในวันถัดไปเจ้าหน้าที่ ทม.ควนลิ่ง พนละองฝอย ULV บ้านผู้ป่วยและรัศมี 100 เมตร 2 ครั้ง ห่างกัน 7 วัน โดยให้ อสม. ประชาสัมพันธ์ การพ่นและนำทีมพ่น เพื่อให้ครอบคลุมรัศมี 100 เมตร

3. อสม. ให้คำแนะนำประชาชนในพื้นที่ หากมีอาการไข้สูง 2 วัน แนะนำพบแพทย์ ไม่ซื้อยารับประทานเอง เผื่อระวังผู้ป่วยเพิ่มเติมในชุมชนหลังจากพบผู้ป่วยรายล่าสุด ไปอีก 28 วัน แจกทราายอะเบท สํารวจและทำลายแหล่งเพาะพันธุ์ลูกน้ำยุงลาย รัศมี 100 เมตร รอบบ้านผู้ป่วยทุกๆ 7 วัน

กิจกรรมควบคุมโรค

ชุมชนท่าหลธารทองธานี	ชุมชนบ้านหน้าควน
<u>19 มิถุนายน 2566</u>	<u>26 มิถุนายน 2566</u>
สํารวจ 201 หลัง พบ 11 หลัง HI = 5.47	สํารวจ 193 หลัง พบ 27 หลัง HI = 13.99
สํารวจ 165 ภาชนะ พบ 17 ภาชนะ CI = 10.3	สํารวจ 191 ภาชนะ พบ 39 ภาชนะ CI = 20.42

คุณรัตนนริศ เสนอพิจารณาเรื่อง out source เข้ามาช่วย เนื่องจากมีปัญหา เรื่องวันหยุดราชการในวันเสาร์-อาทิตย์

ประธาน กล่าวว่าให้ดำเนินการได้เลย

คุณนภสร ผอก.รพ.สต.ท่าข้าม กล่าวว่า การดำเนินงานโรคไข้เลือดออก มีการประชุมภาคีเครือข่าย ในส่วนของท้องถิ่น โรงเรียน วัด มัสยิด ผู้นำชุมชน อสม. มีไลน์กลุ่มควบคุมโรค มีการแชร์สถานการณ์เข้าไปตลอด ในส่วนของท้องถิ่นจะจัดซื้อในเรื่องของเคมี ทราายอะเบท สเปรย์ฉีดยุง โลชั่นทากันยุง โดยจะสนับสนุนมายัง รพ.สต. ซึ่งจะมีการชี้แจงในกลุ่ม อสม. เมื่อได้รับเคสจากโรงพยาบาล เบื้องต้น โทรในส่วนของผู้ป่วย สอบสวน ลงไปนัดหมาย อสม. ที่อยู่ในเขตรับผิดชอบ เพื่อลงสํารวจแหล่งเพาะพันธุ์ลูกน้ำยุงลาย และแจ้งทางท้องถิ่นผ่านไลน์กลุ่ม และมีแอปพอด DD ใช้เป็นการแจ้งสถานการณ์ เรื่องของภัยสุขภาพ ประชาชนสามารถรายงานผ่านแอปนี้ได้หมด ซึ่งจะมีแอดมิน 2 ส่วน คือ ท้องถิ่น และ รพ.สต.

ประธาน กล่าวว่าทางรพ.สนับสนุน แจ้งรับอุปกรณ์มาทางโรงพยาบาลได้เลย และฝากเป็นวาระติดตาม

1. คำสั่ง COC ให้สรุปออกมาให้ชัดเจนมีใครบ้าง เอรารายชื่อทั้ง 2 รพ.ใส่
2. เริ่มดำเนินงานตั้งแต่วันพรุ่งนี้ เริ่มตั้งแต่การลงหน้างาน ประสานกับทางท้องถิ่น และชุมชน
3. รายงานผลการติดตาม ปัญหา อุปสรรค ผลลัพธ์เป็นอย่างไร

ดร.นพ.ศรวิศ กล่าวว่า ปัญหาการวินิจฉัย โดยเฉพาะนอกโรงพยาบาล ซึ่งทุกเคสจะส่งเข้า รพ.ทั้งหมดเพื่อวินิจฉัย เนื่องจากทาง CMU และ รพ.สต. วินิจฉัยไม่ได้ ไม่สามารถเจาะ CBC ได้ เนื่องจากต้องฟังผลได้อีกวันถัดไป

ประธาน กล่าวว่า ถือโอกาสนี้ปรับระบบใหม่ ต้องส่งโรงพยาบาลเพื่อทำวิเคราะห์ฟังผลให้เร็วขึ้น โดยต้องมีอุปกรณ์ที่เตรียมไว้ เพิ่มเส้นทางรถโลจิสติกส์ ทางรพ.สต.เจาะแลบ เข้าไปรับแลบที่ CMU เพื่อวินิจฉัยได้รวดเร็ว

นพ.ประวิทย์ กล่าวว่า เรื่องรับ-ส่งแลบ ทางโรงพยาบาล มีไรเตอร์ Dowell บริการส่งยาถึงบ้านอยู่แล้ว สามารถใช้บริการร่วมกันได้

คุณรัตนันริศ กล่าวว่า ทางรพ.สต.บ้านพรุ มีวิธีควบคุมโรคได้ดี โดยได้ขอให้แลกเปลี่ยน

คุณกัญเปรมธิชา กล่าวว่า ตำบลบ้านพรุ หมู่ 11 มีเคสประมาณกว่า 10 ราย โดยได้ลงกำจัดแหล่งเพาะพันธุ์ลูกน้ำยุงลาย ทำการประชาสัมพันธ์ มีการสื่อสารประกาศรอบหมู่บ้าน และลงมาตรการ 3-3-1 เบื้องต้นมีสเปรย์ ทราเยอะเบท ทำULV ร่วมลงควบคุมโรคกับ ท้องถิ่น อสม สามารถควบคุมโรคในพื้นที่ได้

ดร.นพ.ศรวัส กล่าวว่า การวินิจฉัย มี 2 แบบ คือ เจาะ CBC และ NS1 Ag หยอดตัวอย่างผลจะออกทันที เหมือน ATK อาจจะง่ายและเหมาะกับ รพ.สต.มากกว่า ในปัจจุบันมีเคสเพิ่มขึ้น ทางโรงพยาบาลจะดูไม่ไหว ขอความร่วมมือกับทาง รพ.สต. ดู day 1 และ day 2 ซึ่งต้องมาวางแผนร่วมกันอีกครั้ง

คุณรัตนันริศ กล่าวว่า หลังจากตั้งคณะกรรมการ COC ได้แล้ว จะมีเวทีที่ร่วมพูดคุยวางแผนอีก โดยจะเอาประเด็นพวกนี้มาหารือกันอีกรอบ

มติที่ประชุม รับทราบและให้โรคไขเลือดออกเป็นวาระติดตามต่อที่ประชุมในครั้งต่อไป ดังนี้

1. ปรับปรุงแต่งตั้งคณะกรรมการคำสั่ง COC
2. รายงานผลการติดตาม ปัญหา อุปสรรค ผลลัพธ์เป็นอย่างไรต่อที่ประชุมในครั้งต่อไป
3. ให้เริ่มดำเนินงานนับตั้งแต่วันพรุ่งนี้ ประสานงานกับทางท้องถิ่น และชุมชน จัดซื้อ จัดหา

อุปกรณ์ การรับ-ส่งแลบด้วยรถโลจิสติกส์ จากศูนย์แพทย์ชุมชน ส่งโรงพยาบาลหาดใหญ่เพื่อรับผลวินิจฉัยได้อย่างรวดเร็ว จัดจ้าง out source ในการดำเนินงาน

4.1 นำเสนอผลการดำเนินงาน รพ.สต.ควนลัง

คุณชวนากร ผู้อำนวยการโรงพยาบาลส่งเสริมสุขภาพตำบลควนลัง ได้นำเสนอผลการดำเนินงาน ต่อที่ประชุม ดังนี้

รพ.สต.ถ่ายโอนไปองค์การบริหารส่วนจังหวัดสงขลา

ปีงบประมาณ 2566 จำนวน 4 แห่ง	ปีงบประมาณ 2567 จำนวน 7 แห่ง
1. ควนลัง	1. คอหงส์
2. คูเต่า	2. พุงใหญ่
3. ท่าข้าม	3. น้ำน้อย
4. คลองอู่ตะเภา	4. หูแร่
	5. ฉลุง
	6. บ้านพรุ
	7. พุงปรือ

ภารกิจหลักของ รพ.สต.	สิ่งที่กำลังดำเนินการ
1. รักษาพยาบาล 2. ส่งเสริมสุขภาพ 3. ป้องกันโรค 4.ฟื้นฟูสุขภาพ 5. การคุ้มครองผู้บริโภค	1. พัฒนาระบบบริการ 2. ระเบียบ คำสั่งต่างๆ 3. จัดการในเรื่องบุคลากร (รับโอน ถ่ายโอน จัดจ้างเพิ่มเติม) 4. ดำเนินงานภายใต้ 8 ยุทธศาสตร์

ยุทธศาสตร์ในการดำเนินงาน

1. ยุทธศาสตร์การพัฒนางานสาธารณสุขมูลฐาน
2. ยุทธศาสตร์การควบคุมและป้องกันโรคติดต่อ
3. ยุทธศาสตร์การพัฒนาระบบบริการสุขภาพระดับปฐมภูมิ
4. การส่งเสริมและสนับสนุนการแพทย์แผนไทยและการแพทย์แผนไทยประยุกต์
5. การฟื้นฟูสมรรถภาพด้านการแพทย์
6. การบริหารจัดการและพัฒนาการแพทย์ฉุกเฉินและระบบส่งต่อผู้ป่วย
7. ยุทธศาสตร์การป้องกันและควบคุมโรคไม่ติดต่อ
8. ยุทธศาสตร์การพัฒนาวិชาการ

พัฒนาบริการ

ก่อนถ่ายโอน	หลังถ่ายโอน
- รักษาพยาบาล <i>บริการทุกวัน,นอกเวลา,เสาร์,อาทิตย์</i> - คลินิกสุขภาพเด็กดี <i>มีบริการวันพุธที่ 2 และ 4 ของเดือน</i> - คลินิกทันตกรรม - คลินิกวางแผนครอบครัว - คลินิกฝากครรภ์	- รักษาพยาบาล <i>บริการทุกวัน,นอกเวลา,เสาร์,อาทิตย์</i> - คลินิกสุขภาพเด็กดี <i>มีบริการทุกสัปดาห์ (วันพุธ)</i> - คลินิกทันตกรรม - คลินิกวางแผนครอบครัว <i>มีบริการทุกวันอังคาร</i> - คลินิกฝากครรภ์ - คลินิกแพทย์แผนไทย <i>มีบริการวันจันทร์,อังคาร,ศุกร์</i>

ตารางแสดง งบที่ได้รับการจัดสรรจาก สปสช. ปี 2566

ตารางแสดง งบที่ได้รับการจัดสรรจาก สปสช.ปี66					4.6.2 ตารางแสดงรายการ จัดสรรแบ่งกองทุน เงินเหมาจ่ายรายหัว (ค่าบริการทางการแพทย์) ของ CUP โรงพยาบาลใหญ่ ปี 2566					
หน่วยบริการ	ประชากรUC	งบ OP (344.81)	งบ PP (72.15)	รวม	กองทุน	รับ	จ่าย	ร้อยละ	คงเหลือ	ร้อยละ
รพ.สต.ควนลิ่ง	26,180	9,027,126	1,888,887	10,916,013	1. งบบริการผู้ป่วยนอกจ่ายแบบเหมาจ่ายต่อผู้มีสิทธิ (OPD)	89,520,996.97	4,850,000.00	5	84,670,996.97	9
รพ.สต.คูเต่า	9,034	3,115,014	651,803	3,766,817	- OPD 12% ค่าบริหารจัดการ	8,978,465.28	4,050,000.00	45	4,928,465.28	5
รพ.สต.ท่าข้าม	5,165	1,780,944	372,655	2,153,598	- OPD 88% ค่าบริการทางการแพทย์	65,842,078.69	-	0	65,842,078.69	10
รพ.สต.คลองอู่ตะเภา	2,254	77,202	162,626	939,828	- รพ.สต.จ่ายโอน 4 แห่ง	14,700,453.00	800,000.00	5	13,900,453.00	9
รวม	42,633	14,700,285	3,075,971	17,776,256	2. งบบริการสร้างเสริมสุขภาพและป้องกันโรคสำหรับ บริการพื้นฐาน (P&P BASIC SERVICE) (PP สป.ส.)	19,415,525.58	3,267,937.32	17	16,147,588.26	8
					- PP 20% รายหัวคนขึ้นทะเบียน	3,267,937.32	3,267,937.32	100	-	-
					- PP 30% บริการจัดการและพัฒนา	4,901,905.97	-	0	4,901,905.97	10
					- PP 50% บริการครบถ้วนตามงาน	8,169,843.29	-	0	8,169,843.29	10
					- รพ.สต.จ่ายโอน 4 แห่ง	3,075,839.00	-	0	3,075,839.00	10
					รวมเงินเหมาจ่ายรายหัว	108,936,522.55	8,117,937.32	7	100,818,585.23	9

ตารางแสดง งบจัดสรรตามข้อตกลงในการจ่ายโอน จัดสรร 25%

หน่วยบริการ	ยอดรวมรวม OP/PP	จัดสรรให้ รพ.สต. ปี 66	ร้อยละ	cup หาดใหญ่ กั้นไว้	ร้อยละ	ยอดที่ควรจัดสรร (25%)	ยอดคงค้าง
รพ.สต.ควนลิ่ง	10,916,013	1,000,000	9.16	9,916,013	90.84	2,729,003	1,729,003
รพ.สต.คูเต่า	3,766,817	400,000	10.62	3,366,817	89.38	941,704	541,704
รพ.สต.ท่าข้าม	2,153,598	200,000	9.29	1,953,598	90.71	538,400	338,400
รพ.สต.คลองอู่ตะเภา	939,828	100,000	10.64	839,828	89.36	234,957	134,957
รวม	17,776,256	1,700,000	9.56	16,076,256	90.44	4,444,064	2,744,064

สิ่งที่ต้องการความชัดเจน

1. เงินส่วนที่ยังไม่ได้รับตามข้อตกลงในการจ่ายโอน (25%)
2. การบริหารจัดการการเงินที่กั้นไว้ CUP 90%
3. งบค่าเสื่อม (ปี 66,67)
4. เงิน workload ปี65, เงินประกันสังคม โอนได้เมื่อไหร่?

คุณรัตนันริศ กล่าวว่า เงินของปี 2565 ทางโรงพยาบาลไม่สามารถโอนไปรพ.สต.จ่ายโอนได้ เพราะระเบียบกฎหมายยังไม่ให้ แต่งวดที่ 2 ที่สปสช.จะโอนมาให้โรงพยาบาล โดยจะแจ้งกลับไปว่า จะโอนให้ รพ.สต.จ่ายโอนเท่าไรโดย สปสช. แต่เนื่องจาก สปสช. โอนมาก่อน ซึ่งไม่สามารถ โอนกลับให้ สปสช. และไม่สามารถโอนเข้า รพ.สต.จ่ายโอนได้ และปี 2566 จะทำยอดสมทบจ่ายไปให้กับ รพ.สต.ที่จ่ายโอน ส่วนเงินประกันสังคม

คุณศศิพัทธ์ อธิบายเพิ่มเติม โดยข้อกฎหมายการโอนเงินทั้งจังหวัด ซึ่งไม่สามารถโอนเงินให้กับอบจ.ท้องถิ่น ไม่ใช่เฉพาะรพ.หาดใหญ่ แต่เป็นทุกที่ โดยทางจังหวัดก็รับทราบ ในส่วนเงินประกันสังคม ที่หน่วยบริการได้ให้บริการไป ทางรพ.หาดใหญ่ ได้เก็บข้อมูลไว้เรียบร้อยแล้ว

คุณกัญเปรมฐิษา สอบถามว่า ในส่วนของเทศบาล เพราะอะไรสามารถโอนเงินได้ แต่ รพ.สต. ถ่ายโอนไม่สามารถโอนเงินได้ ไม่ทราบใช้ระเบียบใด

คุณรัตนันริศ กล่าวว่า การโอนเงินข้ามไป อบจ. ทั้งประเทศไม่สามารถโอนได้ และได้สอบถามในเวทีประชุมกับทางกระทรวง ทำไมทางเทศบาลโอนได้ แต่ทาง รพ.สต.ถ่ายโอนไม่สามารถโอนได้ ซึ่งไม่สามารถให้คำตอบได้ แต่ขอเรียนให้ทราบว่า ทั้งประเทศ โรงพยาบาลยังไม่โอนตรงให้รพ.สต.ถ่ายโอน

พญ.หทัยทิพย์ กล่าวว่า ความต่างที่โอนไปทางเทศบาลและรพ.สต.ถ่ายโอนไป อบจ. ต่างกัน อยู่ชนิดนี้ เมื่อสมัยก่อนไม่ได้มี พรบ.ปฐมภูมิ พอมิ พรบ.ปฐมภูมิ การดำเนินการมีการต่อ เมื่อก่อนการถ่ายโอนไปเรื่อยๆ จนมาหยุดช่วงหนึ่ง และกลับมาเริ่มถ่ายโอนใหม่ และเริ่มมีคนไปเขียนกฎหมาย มีนักกฎหมายมาเขียนกรอบ ครอบคลุมเอาไว้ การถ่ายโอนเป็นไปโดยชอบธรรม และต่อไปจะสามารถบริหารจัดการโดยทีมท้องถิ่นได้ ซึ่งกระบวนการทางกฎหมายมันเพิ่งเกิดในระเบียบ การเงิน หลักการต่างๆ เฉพาะฉะนั้นจึงเป็นอะไรที่ใหม่ จึงทำให้ต่างกับทางท้องถิ่นที่ทำอยู่กับทางเทศบาลซึ่งคือ CUP หนึ่งของเราไปแล้ว จึงต้องรอความชัดเจนจากเจ้าของเงิน รอปลดล็อกปีงบประมาณใหม่นิดหนึ่ง

คุณสุวรรณา สอบถามว่า ในปี 2567 ทางรพ.สต.จะถ่ายโอนไป อบจ. อีก 7 แห่ง ไม่ทราบว่า จะจัดสรรในส่วนที่เหลือ ให้ได้ช่วงไหน ขอให้จัดสรรให้ก่อนถ่ายโอน

ประธาน กล่าวว่า ปีนี้ออกให้คำนวณเหมือนเดิมตามปกติไปก่อน เนื่องจากยังไม่มียอะไรชัดเจน เก็บข้อมูลตัวเลข แผนปีหน้า คงจะเข้าที่เข้าทาง

คุณชวนากร งบค่าเสื่อมปี 66 ไม่ได้ ส่วนในปี 67 ควรจะมียอดที่ให้ไปบริหารจัดการสำหรับ รพ.สต.ถ่ายโอน

คุณกชพร กล่าวว่า ยอดกันเงินให้กับ รพ.สต.ถ่ายโอน จะมีการแก้ไข เนื่องจาก มียอดเงินบางส่วน ที่ทาง สปสช.ได้โอนตรงไปแล้ว โดยขอคิดใหม่เป็น 100% จัดกองทุนใหม่ โดยขอหักวงเงินจ่ายให้ลูกจ้าง

ข้อมูล สปสช.โอนตรง

รพ.สต.	งวดที่ 1	งวดที่ 2	รวม
	โอน 29 ธ.ค.65	โอน 7 ม.ค.66	
	OP	PP	
09558-รพ.สต.ควนลังหมู่ที่ 04 ตำบลควนลัง	575,260.00	124,740.00	700,000.00
09559-รพ.สต.คูเต่า หมู่ที่ 08 ตำบลคูเต่า	73,962.00	16,038.00	90,000.00
09562-รพ.สต.คลองอู่ตะเภา หมู่ที่ 03 ตำบลคลองอู่ตะเภา	24,654.00	5,346.00	30,000.00
09568-รพ.สต.ท่าข้าม หมู่ที่ 08 ตำบลท่าข้าม	65,744.00	14,256.00	80,000.00
รวม	739,620.00	160,380.00	900,000.00

ประธาน กล่าวว่า ก่อนหน้านั้นคิดคร่าวๆ ที่กันไว้ ขอคิดใหม่ และเรื่องระเบียบการโอนเงินขอให้ตามว่าถึงขั้นตอนไหนแล้ว

มติที่ประชุม รับทราบและให้จัดสรรวงใหม่

4.3 คัดกรองมะเร็ง

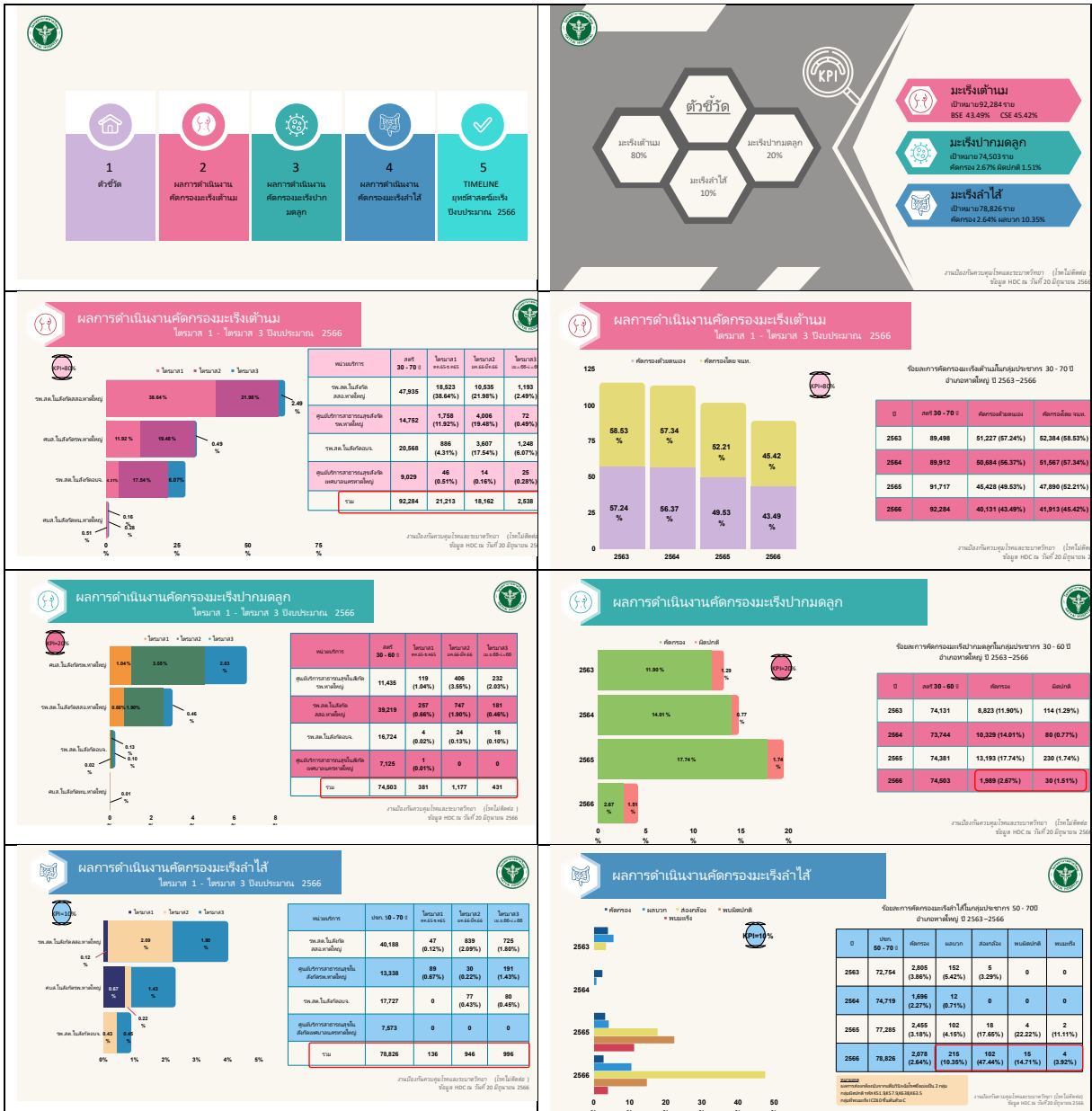

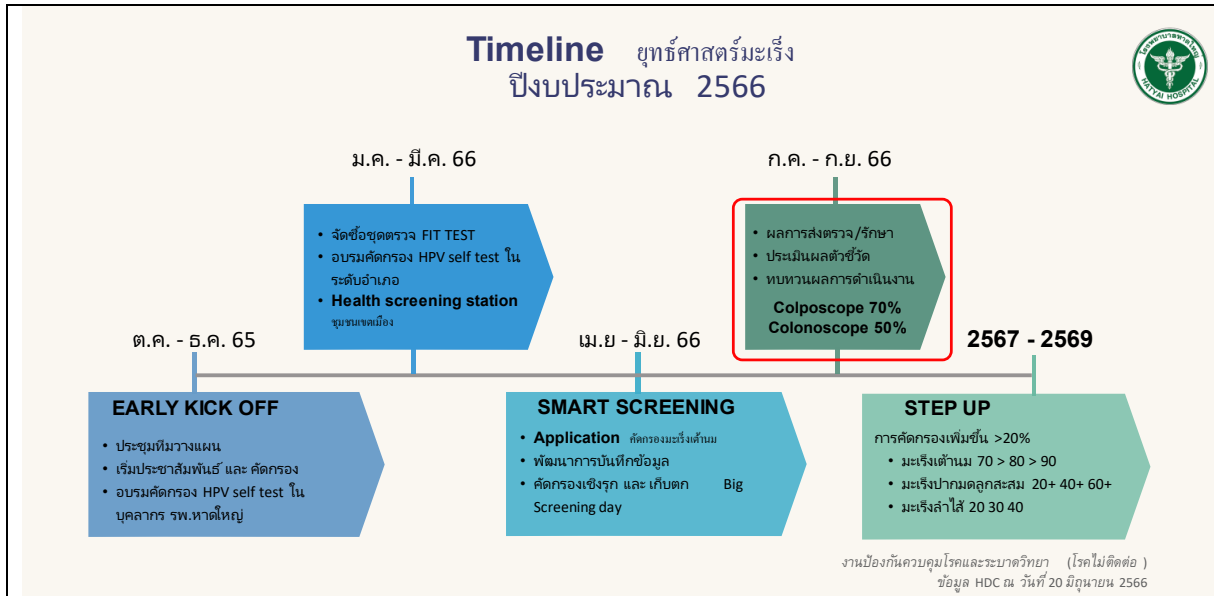

ประธาน ฝ่ายทาง รพ.สต.ถ่ายโอน ร่วมดำเนินงานคัดกรองมะเร็ง

มติที่ประชุม รับทราบ

4.7 รายงานการจัดสรรงบประมาณเหมาจ่ายรายหัว (ค่าบริการทางการแพทย์) ปี 2566

4.7.1 ตารางแสดงรายการ จัดสรร เงินเหมาจ่ายรายหัว (ค่าบริการทางการแพทย์) ของ CUP โรงพยาบาล
หาดใหญ่ ปี 2566

จัดสรรให้สถานบริการในเครือข่ายปฐมภูมิโรงพยาบาลหาดใหญ่ ปีงบประมาณ 2566 ณ วันที่ 18 พ.ค.66

ที่	สถานที่	OP	PP	งบอื่นๆ	OPSI	รวม
1	รพ.สต.คอหงส์	366,365.13	679,082.90	15,850.00	231,995.00	1,293,293.03
2	รพ.สต.คลองแห	1,455,612.00	951,455.23	3,200.00	431,970.00	2,842,237.23
3	รพ.สต.ฉลุง	352,554.52	176,051.14	4,100.00	326,085.00	858,790.66
4	รพ.สต.ทุ่งใหญ่	350,102.90	47,088.83	1,400.00	98,730.00	497,321.73
5	รพ.สต.บ้านหูแร่	330,000.00	58,811.73	5,400.00	177,330.00	571,541.73
6	รพ.สต.บ้านหินผุด	364,152.53	78,476.28	18,000.00	134,700.00	595,328.81
7	รพ.สต.ทุ่งตำเสา	622,443.64	165,213.61	190,331.56	143,430.00	1,121,418.81
8	รพ.สต.บ้านน้ำน้อย	333,295.44	249,579.40	140,870.64	89,025.00	812,770.48
9	รพ.สต.ท่าจีน	592,174.61	88,440.73	400.00	182,291.00	863,306.34
10	รพ.สต.บ้านพรุ	331,200.70	112,526.13	158,824.27	264,615.00	867,166.10
11	สอ.เฉลิมพระเกียรติฯ	367,872.07	245,544.66	176,429.13	277,350.00	1,067,195.86
12	รพ.สต.บ้านทุ่งปรือ	355,558.15	46,813.37	2,400.00	104,640.00	509,411.52
13	ศูนย์ ท.หาดใหญ่	1,277,753.47	887,792.32	2,900.00	-	2,168,445.79
14	ศูนย์ฯ ทม.บ้านพรุ	415,618.74	217,477.86	1,300.00	159,000.00	793,396.60
15	ศูนย์ฯทม.คอหงส์ (บ้านปลักธง)	-	83,526.43	-	300.00	83,826.43
16	ศูนย์ฯทม.คอหงส์ (บ้านคลองเตย)	-	-	-	-	-

ที่	สถานที่	OP	PP	งบอื่นๆ	OPSI	รวม
17	ศูนย์ฯ ทม.คลองแห	-	-	-	-	-
18	ศูนย์ฯ ท่าเคียน (เขต 1)	26,540.03	-	-	-	26,540.03
19	ศูนย์ฯ ทุ่งส้ม (เขต 2)	15,366.17	-	-	-	15,366.17
20	CMU ควนลิ่ง (งบเข้า รพ.)	-	-	-	-	-
21	CMU 3 ตำบล (งบเข้า รพ.)	-	-	-	-	-
22	CMU พะตง (งบเข้า รพ.)	-	-	-	-	-
23	Pcc คลองแห(งบเข้า รพ.)	-	-	-	-	-
24	คลินิกเวชปฏิบัติครอบครัว (งบเข้า รพ.)	-	-	500.00	-	500.00
25	รพ.หาดใหญ่(ค่าบริการ)	28,948,197.85	2,381,075.74	-	-	31,329,273.59
26	รพ.หาดใหญ่(ค่ายาฯ)	5,976,938.18	-	-	-	5,976,938.18
27	งบกลางเข้าบัญชีรพ. หาดใหญ่	1,517,357.46	6,038,120.55	-	-	7,555,478.01
28	รพ.สต.ในอ.สะเดา 6 แห่ง	409,529.63	-	-	-	409,529.63
29	CUP รพ.สะเดา	-	-	-	-	-
30	รพ.คลองหอยโข่ง	-	-	-	-	-
รวม		44,408,633.22	12,507,076.91	721,905.60	2,621,461.00	60,259,076.73
1	รพ.สต.ควนลิ่ง.	-	-	-	557,760.00	557,760.00
2	รพ.สต.คูเต่า	-	-	-	153,390.00	153,390.00
3	รพ.สต.คลองอู่ตะเภา	-	-	-	85,470.00	85,470.00
4	รพ.สต.ท่าข้าม	-	-	-	235,530.00	235,530.00

รายการหนี้ค้างจ่าย รพ.สต.ถ่ายโอนสังกัด อบจ. ปี 2566

รพ.สต.	หนี้ค้างจ่าย				รวมค้างจ่าย
	เงิน โควิด-19	เงินจัดสรร OP	เงินจัดสรร PP	หนี้ค้างจ่ายอื่นๆ	
1 รพ.สต.ควนลิ่ง	-	76,984.36	896,710.06	-	973,694.42
2 รพ.สต.คูเต่า	-	40,574.13	6,500.00	-	47,074.13
3 รพ.สต.คลองอู่ตะเภา	-	10,077.39	211,953.80	-	222,031.19
4 รพ.สต.ท่าข้าม	-	5,257.42	150,543.66	-	155,801.08
รวม	-	132,893.30	1,265,707.52	-	1,398,600.82

มติที่ประชุม รับทราบ

ระเบียบวาระที่ 5 เรื่องเพื่อพิจารณา

5.1 แผนครุภัณฑ์ทางการแพทย์ และสิ่งก่อสร้าง หน่วยบริการปฐมภูมิ ปี 2567

ประธาน กล่าวว่า รพ.สต.มี 2 ส่วน คืองบประมาณที่ขอไป ปีหน้า รพ.สต.ถ่ายโอนให้ขอไปทาง อบจ. เนื่องจากคนละครกระทรวงกัน ส่วนที่ยังไม่ถ่ายโอน ของบตามระบบในปี 68 2.เป็นงบค่าเสื่อม 3.เป็นโครงการที่ขอดำเนินการ งบค่าเสื่อมมาคุยกันอีกทีเพราะยังไม่ชัดเจน ปีหน้าจะอย่างไร

คิดแบบเก่า รพ.สต.ที่ถ่ายโอนไปเสนอเข้ามาได้ ยังไม่มีข้อกำหนดมา ใช้วิธีแบบเก่าไปก่อน หากมีความจำเป็นก็ช่วยเหลือกัน ดูความจำเป็นและเหตุผลเสนอ ตั้งคณะกรรมการ 3 ส่วน ด้วยวงเงินที่มี ขึ้นอยู่กับทาง สสอ.พิจารณาส่งมา

คุณกัญญเปรมฐิษา เนื่องจากในปี 2567 รพ.สต.กำลังจะไป อบจ. ไม่ได้ในงบส่วนนี้ ขอเสนอตั้งคณะกรรมการเพื่อได้เกลี้ยกัน

ประธาน กล่าวว่า ส่วนโครงการ ปีนี้ ขอเขียนแผนให้เร็ว และจัดซื้อให้เสร็จภายใน กันยายนนี้

คุณกชพร กล่าวว่า จะจัดทำแผนในเดือนกรกฎาคมนี้ ในส่วนของรพ.สต.ถ่ายโอนสามารถสนับสนุนเป็นวัสดุได้

ก. จำนวนวงเงินแยกประเภทครุภัณฑ์ขอเข้าแผนครุภัณฑ์ทางการแพทย์ และสิ่งก่อสร้าง หน่วยบริการปฐมภูมิ ปี 2567

คุณกชพร เรื่องจินตนา ได้รายงานแผนครุภัณฑ์ทางการแพทย์ และสิ่งก่อสร้าง จากหน่วยบริการปฐมภูมิ ประจำปีงบประมาณ พ.ศ.2567 โดยรวบรวมมาจากสำนักงานสาธารณสุขอำเภอหาดใหญ่ ต่อที่ประชุม ดังนี้

ลำดับ	ประเภท	จำนวน	วงเงิน (บาท)
1	ครุภัณฑ์ทางการแพทย์	7	1,056,500.00
2	ครุภัณฑ์สำนักงาน	-	-
3	ครุภัณฑ์ไฟฟ้าและวิทยุ	6	1,320,000.00
4	ครุภัณฑ์งานบ้านงานครัว	-	-
5	ครุภัณฑ์โฆษณาและเผยแพร่	-	-
6	ครุภัณฑ์ยานพาหนะและขนส่ง	-	-
7	ครุภัณฑ์เครื่องแต่งกาย	-	-
8	ครุภัณฑ์คอมพิวเตอร์	3	90,000.00
9	สิ่งก่อสร้าง	2	512,616.27
10	หมวดบำรุงรักษา/Maintenance	-	-
รวมทั้งสิ้น			2,979,116.27

ข. จำนวนวงเงินแยกสถานบริการขอเข้าแผนครุภัณฑ์ทางการแพทย์ และสิ่งก่อสร้าง หน่วยบริการ
ปฐมภูมิ ปี 2567

หน่วยงาน	วงเงินที่ขอ (บาท)	รวม (บาท)
รพ.สต.บ้านหินผุด	577,459.43	2,207,116.27
รพ.สต.ทุ่งตำเสา	527,000.00	
รพ.สต.ท่าจีน	475,656.84	
สอน.พะตง	341,000.00	
รพ.สต.คลองแห	286,000.00	
กลุ่มงานเวชกรรมสังคม (สนง.เครือข่ายบริการปฐมภูมิฯ)	772,000.00	772,000.00
รวม	2,979,116.27	2,979,116.27

รายละเอียดแผนงบค่าบริการทางการแพทย์ / สิ่งก่อสร้าง ปีงบประมาณ 2567

รหัส หน่วยงาน	หน่วยบริการ	ที่	รายการครุภัณฑ์ / สิ่งก่อสร้าง	จำนวน (หน่วย)	ราคา /หน่วย (บาท)	ราคารวม (บาท)
09570	รพ.สต.ท่าจีน	1	ถนนคอนกรีต	293 ตร.ม.	255,656.84	255,656.84
		2	ติดตั้งหลังคาโซลาร์รูฟท็อปอาคาร รพ.สต.	5 Kg.W	220,000.00	220,000.00
09561	รพ.สต.คลองแห	3	เครื่องชั่งน้ำหนักแบบดิจิตอล พร้อมที่วัด ส่วนสูง	1	20,000.00	20,000.00
		4	เครื่องคอมพิวเตอร์ All in One สำหรับ งานประมวลผล	2	23,000.00	46,000.00
		5	ติดตั้งหลังคาโซลาร์รูฟท็อปอาคาร รพ.สต.	5 Kg.W	220,000.00	220,000.00
09572	สอน.พะตง	6	เครื่องวัดความดันแบบสอดแขน	1	99,000.00	99,000.00
		7	คอมพิวเตอร์เน็ตบุ๊กสำหรับประมวลผล	1	22,000.00	22,000.00
09567	รพ.สต.ทุ่งตำเสา	8	ติดตั้งหลังคาโซลาร์รูฟท็อปอาคารแพทย์ แผนไทย	5 Kg.W	220,000.00	220,000.00
		9	คอมพิวเตอร์เน็ตบุ๊กสำหรับประมวลผล	1	22,000.00	22,000.00
		10	ติดตั้งหลังคาโซลาร์รูฟท็อปอาคารแพทย์ แผนไทย	5 Kg.W	220,000.00	220,000.00
		11	ติดตั้งหลังคาโซลาร์รูฟท็อปอาคาร รพ.สต.	5 Kg.W	220,000.00	220,000.00
		12	ชุดทันตกรรมเคลื่อนที่ภาคสนาม	1	65,000.00	65,000.00
09566	รพ.สต.บ้านหินผุด	13	ต่อเติมรั้ว	1	256,959.43	256,959.43
		14	เครื่องนึ่งฆ่าเชื้อจุลินทรีย์ด้วยไอน้ำระบบ อัตโนมัติ ขนาดไม่น้อยกว่า 40 ลิตร	เครื่อง	90,000.00	90,000.00
		15	เครื่องฟังหัวใจทารกในครรภ์	เครื่อง	10,500.00	10,500.00
		16	ติดตั้งหลังคาโซลาร์รูฟท็อปอาคาร รพ.สต.	5 Kg.W	220,000.00	220,000.00
รวม						2,207,116.27

รหัส หน่วยงาน	หน่วยบริการ	ที่	รายการครุภัณฑ์ / สิ่งก่อสร้าง	จำนวน (หน่วย)	ราคา /หน่วย (บาท)	ราคารวม (บาท)
	สนง.บริหาร เครือข่าย	17	เครื่องวัดความดัน	40	1,800	72,000.00
	สนง.บริหาร เครือข่าย	18	ชุดตรวจสุขภาพอัจฉริยะแบบพกพา แบบ ที่ 1 (ชุด Health Go box) - เครื่องวัดความดันแบบบลูทูธ - เครื่องตรวจออกซิเจนในเลือดแบบบลูทูธ - เครื่องวัดอุณหภูมิที่หน้าผากแบบบลูทูธ - เครื่องตรวจน้ำตาลปลายนิ้วแบบบลูทูธ - แถบตรวจน้ำตาลปลายนิ้ว - เข็มเจาะปลายนิ้ว - โทรศัพท์มือถือ - SMART CARD READER USB-TYPE C - ชุดกระเป่าสำหรับเก็บอุปกรณ์	20	35,000	700,000.00
รวม						772,000.00

มติที่ประชุม รับทราบ

5.2 คลินิกหมอครอบครัว

คุณกชพร เรืองจินตนา ได้รายงานคลินิกหมอครอบครัว ต่อที่ประชุม ดังนี้

ลำดับ	ชื่อ	สกุล	PCU/NPCU
1	พญ.หทัยทิพย์	ธรรมวิริยะกุล	ศูนย์บริการสาธารณสุขสามชัย
2	พญ.ชีสรา	บำรุงวงศ์	คลินิกเวชปฏิบัติครอบครัว
3	พญ.นวลจันทร์	หวังศุภดิลก	ศูนย์บริการสาธารณสุขคลองเตย
4	พญ.เพ็ชร	ชูช่วย	ศูนย์บริการสาธารณสุขโรงเรียนเทศบาล 5
5	นพ.วศิน	คัมภีระ	ศูนย์บริการสาธารณสุขโรงเรียนเทศบาล4
6	พญ.นิศจรา	กฤษณาลต์	ศูนย์บริการสาธารณสุขเพชรเกษม

ลำดับ	ชื่อ	สกุล	PCU/NPCU
1	นพ.พนพัฒน์	โตเจริญวานิช	NPCU รพ.สต.น้ำน้อย-รพ.สต.ท่าจีน
2	พญ.พรหมศิริ	อำไพ	NPCU รพ.สต.ท่าข้าม-รพ.สต.ทุ่งใหญ่
3	นพ.กรกช	ศรีเกื้อ	PCU รพ.สต.คองหงส์(ม.2)
4	พญ.นิศาชล	ทองคำ	PCU รพ.สต.คลองแห(ม.1)
5	นพ.คณิน	ล่องเซ่ง	PCU รพ.สต.คูเต่า
6	นพ.กฤติน	รักษชาติ	NPCU รพ.สต.คลองแห(ม.6-9)-รพ.สต.คลองอู่
7	นพ.ณัฐกานต์	ดำนิล	NPCU รพ.สต.เฉลิมพระเกียรติฯ-รพ.สต.ทุ่งปรือ
8	นพ.ทรงเกียรติ	กาญจนแก้ว	PCU ศูนย์บริการสาธารณสุขเทศบาลเมืองบ้านพรุ
9	นพ.นล	เลขยานนท์	PCU รพ.สต.บ้านพรุ
10	พญ.จันจิรา	ลีลาไพบูลย์	PCU รพ.สต.ควนลัง1(ม.3)
11	พญ.ปิยวรรณ	สุขสมบูรณ์	NPCU รพ.สต.ทุ่งตำเสา-รพ.สต.หินผุด
12	พญ.พงศวีไล	วิสัยพงษ์	NPCU รพ.สต.ฉลุง-รพ.สต.หูแร่

ข้อมูล 3 หมอ อำเภอ หาดใหญ่

ไปที่

[61.19.25.207/3doctor](#)



PCUCODE	HOSNAME	DOCTOR1	DOCTOR2	DOCTOR3	HOUSE
09558	โรงพยาบาลส่งเสริมสุขภาพตำบลควนลัง	1535	15482	0	15522
09559	โรงพยาบาลส่งเสริมสุขภาพตำบลคูเต่า	2327	2340	0	2364
09560	โรงพยาบาลส่งเสริมสุขภาพตำบลคอหงส์	2531	8257	0	8350
09561	โรงพยาบาลส่งเสริมสุขภาพตำบลคลองแห	4899	9738	0	11320
09562	โรงพยาบาลส่งเสริมสุขภาพตำบลคลองอยู่ทะเล	3439	2778	0	4466
09563	โรงพยาบาลส่งเสริมสุขภาพตำบลฉลุง	1628	1994	0	2011
09564	โรงพยาบาลส่งเสริมสุขภาพตำบลทุ่งใหญ่	1186	1665	0	1679
09565	โรงพยาบาลส่งเสริมสุขภาพตำบลหุแร่	1397	1413	0	1428
09566	โรงพยาบาลส่งเสริมสุขภาพตำบลหินผุด	1594	1646	0	1653
09567	โรงพยาบาลส่งเสริมสุขภาพตำบลทุ่งตำเสา	1646	1649	0	1655
09568	โรงพยาบาลส่งเสริมสุขภาพตำบลท่าข้าม	2260	2267	0	2269
09569	โรงพยาบาลส่งเสริมสุขภาพตำบลน้ำน้อย	1792	1792	0	1805
09570	โรงพยาบาลส่งเสริมสุขภาพตำบลท่าจีน	1676	2638	0	2642

PCUCODE	HOSNAME	DOCTOR1	DOCTOR2	DOCTOR3	HOUSE
09571	โรงพยาบาลส่งเสริมสุขภาพตำบลบ้านพรุ	1356	2324	0	2359
09572	สถานีอนามัยเฉลิมพระเกียรติ 60 พรรษา นวมินทราชินี	846	3219	0	3240
09573	โรงพยาบาลส่งเสริมสุขภาพตำบลทุ่งปรือ	725	730	0	730
14312	เทศบาลเมืองบ้านพรุ	0	1	0	7957
23988	ศูนย์บริการสาธารณสุขสามชัย	3277	4544	0	5264
23989	ศูนย์บริการสาธารณสุข 2	39	160	0	2845
23990	ศูนย์บริการสาธารณสุขสนามกีฬาจิระนคร	0	49	0	51
23992	ศูนย์บริการสาธารณสุขท่าเคียน	927	1194	0	2337
23994	ศูนย์บริการสาธารณสุข คลองเตย	1719	1907	0	3316
23995	ศูนย์บริการสาธารณสุข อู่ ท.ส.	0	147	0	480
23996	ศูนย์บริการสาธารณสุขรัตนอุทิศ	291	61	0	6962
23997	ศูนย์บริการสาธารณสุข ตลาดพ่อพรหม	565	2	0	2217
23998	ศูนย์บริการสาธารณสุขแพตการเคหะแห่งชาติ	1626	5	0	2784
23999	ศูนย์บริการสาธารณสุขโรงเรียนเทศบาล 1	172	171	0	173
24000	ศูนย์บริการสาธารณสุขโรงเรียนเทศบาล 2	456	564	0	578
24001	ศูนย์บริการสาธารณสุขโรงเรียนเทศบาล 3	404	7	0	1362
24002	ศูนย์บริการสาธารณสุขโรงพยาบาลเทศ 4	2681	2946	0	4345
24003	ศูนย์บริการสาธารณสุขโรงเรียนเทศบาล 5	490	0	0	1024

มติที่ประชุม รับทราบ

ระเบียบวาระที่ 6 เรื่องอื่นๆ

-ไม่มี-

ปิดประชุมเวลา 17.19 น.

นางสาวอลิศา ขาวผ่อง ผู้บันทึกรายงานการประชุม
นางกชพร เรืองจินตนา ผู้ตรวจรายงานการประชุม