



บันทึกข้อความ

ส่วนราชการ ศูนย์บริหารงานบริการปฐมภูมิฯ กลุ่มงานเวชกรรมสังคม โรงพยาบาลสงขลา โทร. ๑๖๑๒
ที่ สข ๐๐๓๓.๒๐๔.๓/๒๕๖๖ วันที่ ๗/กรกฎาคม ๒๕๖๖

เรื่อง ส่งรายงานการประชุม

เรียน ผู้อำนวยการโรงพยาบาลสงขลา

ตามที่ โรงพยาบาลสงขลา ได้ดำเนินการจัดประชุมการพัฒนางานเครือข่ายบริการสุขภาพระดับอำเภอ (คณะกรรมการประสานงานสาธารณสุขระดับอำเภอเมืองสงขลา) ครั้งที่ ๒ ประจำปีงบประมาณ ๒๕๖๖ เมื่อวันที่ ๒๒ พฤษภาคม ๒๕๖๖ เวลา ๑๓.๐๐ - ๑๖.๓๐ น. ณ ห้องประชุมพลเอกเปรมติณสูลานนท์ โรงพยาบาลสงขลา นั้น

ในการนี้ ศูนย์บริหารงานบริการปฐมภูมิเครือข่ายฯ กลุ่มงานเวชกรรมสังคม โรงพยาบาลสงขลา จึงขอส่งเอกสารรายงานการประชุมการพัฒนางานเครือข่ายบริการสุขภาพระดับอำเภอ (คณะกรรมการประสานงานสาธารณสุขระดับอำเภอเมืองสงขลา) ครั้งที่ ๒ ประจำปีงบประมาณ ๒๕๖๖ ตามเอกสารแนบ

จึงเรียนมาเพื่อโปรดทราบ

(นายชุมพร อภักดีโร)
หัวหน้ากลุ่มงานเวชกรรมสังคม

(นางเพ็ญศิริ อັตถาวงศ์)
พยาบาลวิชาชีพชำนาญการพิเศษ

(นางสรเสวี อึ้งอั้ง)
ผู้อำนวยการภารกิจด้านบริการปฐมภูมิ

11 ก.ค. 2566

ทราบ

(นางสุวรรณ นกหนู)
ผู้อำนวยการโรงพยาบาลสงขลา
112 ก.ค. 2566

วาระการประชุมการพัฒนางานเครือข่ายบริการสุขภาพระดับอำเภอ (คปสอ.เมืองสงขลา) ครั้งที่ ๒/๒๕๖๖
 วันจันทร์ที่ ๒๒ พฤษภาคม ๒๕๖๖ เวลา ๑๓.๐๐ - ๑๖.๓๐ น.
 ณ ห้องประชุมพลเอกเปรมติณสูลานนท์ โรงพยาบาลสงขลา

ผู้เข้าประชุม

๑	พญ.สุวิวรรณ นกหนู	ผู้อำนวยการโรงพยาบาลสงขลา	โรงพยาบาลสงขลา
๒	นพ.สรรเสริญ อัยเอ็ง	รองผู้อำนวยการกลุ่มภารกิจปฐมภูมิ	โรงพยาบาลสงขลา
๓	นางพัฒน์ แก้วนาวี	รองผู้อำนวยการฝ่ายบริหาร	โรงพยาบาลสงขลา
๔	นพ.ธนชน ศิริโชติ	นายแพทย์ปฏิบัติการ	โรงพยาบาลสงขลา
๕	นางเพ็ญศิริ อัดถาวงค์	พยาบาลวิชาชีพชำนาญการพิเศษ	กลุ่มงานเวชกรรมสังคม
๖	นายจำลอง แก้วพิทยานนท์	สาธารณสุขอำเภอเมืองสงขลา	สสอ.เมืองสงขลา
๗	นายโนม วรรณปริบูรณ์	สาธารณสุขอำเภอจะนะ	สสอ.จะนะ
๘	นายเอกชัย อาญาพิทักษ์	ผู้ช่วยสาธารณสุขอำเภอเมืองสงขลา	สสอ.เมืองสงขลา
๙	น.ส.สอาดะ พันธุ์สะ	พยาบาลวิชาชีพชำนาญการ	สสอ.เมือง
๑๐	นายธรรธธาร นิชกรรม	เจ้าพนักงานสาธารณสุขชำนาญงาน	สสอ.เมือง
๑๑	น.ส.สุพิศตรา สุวรรณชนะ	เจ้าพนักงานสาธารณสุขชำนาญงาน	สสอ.เมือง
๑๒	นางอิงอร พุทธาโร	นักวิชาการสาธารณสุขชำนาญการ	สสอ.เมือง
๑๓	น.ส.เสาวลักษณ์ อุไรรัตน์	เภสัชกรชำนาญการพิเศษ	กลุ่มงานเภสัชกรรม
๑๔	นายสุวิทย์ อภิวัฒน์วารวงศ์	นักวิชาการสาธารณสุขชำนาญการ	กลุ่มงานประกันสุขภาพ
๑๕	น.ส.อรุณี ศรีจ่านอง	นักสังคมสงเคราะห์ชำนาญการ	กลุ่มงานสังคมสงเคราะห์
๑๖	นายชัยวัฒน์ แพทย์พงศ์	นักวิชาการสาธารณสุขชำนาญการ	กลุ่มงานส่งเสริมสุขภาพฯ
๑๗	นางปิยะรัตน์ แสงทอง	นักเทคนิคการแพทย์ชำนาญการ	กลุ่มงานเทคนิคการแพทย์และ พยาธิวิทยาคลินิก
๑๘	นางกรพินธุ์ สรรพพันธ์	หัวหน้างานพัสดุ	กลุ่มงานพัสดุ
๑๙	นางลักษณ์ ทวีตเพ็ชร	พยาบาลวิชาชีพชำนาญการ	ศสช.ใจกลางเมือง
๒๐	น.ส.ปาริชาติ ธนากุลรังษี	พยาบาลวิชาชีพชำนาญการ	ศสช.พาณิชย์สร้างสุข
๒๑	นางอรัญญา พรหมวิจิตร	พยาบาลวิชาชีพชำนาญการ	ศสช.สมิทธา
๒๒	นางอาภา วาสนาสมศักดิ์	พยาบาลวิชาชีพชำนาญการ	ศสช.ม.๑๒๘ ต.พะวง
๒๓	นางรวีสรา แก้วกระเศรษฐ์	พยาบาลวิชาชีพชำนาญการ	ศสช.กูโบร์รวมใจ
๒๔	นางอุไรพร จันทโณ	ผอ.รพ.สต.บ้านสวนเรียน	รพ.สต.บ้านสวนเรียน
๒๕	นางกัญวิมล สายชล	ผอ.รพ.สต.บ้านนาป่อง	รพ.สต.บ้านนาป่อง
๒๖	นางละม่อม แก้วมณี	นวก.สาธารณสุขชำนาญการ	รพ.สต.บ้านทรายขาว
๒๗	น.ส.นราทิพย์ ปลอดภัย	พยาบาลวิชาชีพชำนาญการ	รพ.สต.เขารูปช้างสาขา๒
๒๘	นางน้อมฤทัย ยิ่งรอด	ผอ.รพ.สต.รพ.สต.บ้านท่าไทร	รพ.สต.บ้านท่าไทร
๒๙	นายสุพัต พุทธาโร	ผอ.รพ.สต.บ้านทุ่งหวัง	รพ.สต.บ้านทุ่งหวัง
๓๐	นางนันทา แก้วพิทยานนท์	ผอ.รพ.สต.เกาะแก้ว	รพ.สต.เกาะแก้ว
๓๑	นางสมใจ ดวงสุวรรณ	ผอ.รพ.สต.บ้านทุ่งใหญ่	รพ.สต.บ้านทุ่งใหญ่
๓๒	นายนำโชค ชำนาญวงศ์	ผอ.รพ.สต.เขารูปช้าง	รพ.สต.เขารูปช้าง
๓๓	น.ส.เอมอร ไชยมงคล	พยาบาลวิชาชีพชำนาญการพิเศษ	ศูนย์บริการฯสระเกษ
๓๔	นางวสุธิดา นนทพันธ์	พยาบาลวิชาชีพชำนาญการพิเศษ	ศูนย์บริการฯเตาหลวง

๓๕	นายประทีป ปิ่นทอง	ผอ.รพ.สต.นาทับ	รพ.สต.นาทับ
๓๖	นายประสิทธิ์ งามสกุล	ผอ.รพ.สต.หัวเขา	รพ.สต.หัวเขา
๓๗	นางวิภารัตน์ นิลสวัสดิ์	พยาบาลวิชาชีพชำนาญการ	กลุ่มงานเวชกรรมสังคม

ผู้เข้าร่วมประชุม

๑	นางวิทวา สมสุข	พยาบาลวิชาชีพชำนาญการ	กลุ่มงานเวชกรรมสังคม
๒	น.ส.พิทยา หนูเพชร	พยาบาลวิชาชีพชำนาญการ	กลุ่มงานเวชกรรมสังคม
๓	นางนิชรีภรณ์ เจาะดุษมัน	พยาบาลวิชาชีพชำนาญการ	กลุ่มงานเวชกรรมสังคม
๔	นางศิริเพ็ญ หนูสาย	พยาบาลวิชาชีพชำนาญการ	กลุ่มงานเวชกรรมสังคม
๕	นายฮารุน สาดหลี	นักวิชาการสาธารณสุขปฏิบัติการ	กลุ่มงานเวชกรรมสังคม
๖	น.ส.การิมะห์ ตาเฮร์	นักวิชาการสาธารณสุขปฏิบัติการ	กลุ่มงานเวชกรรมสังคม
๗	น.ส.อนุสร่า ม่วงน่วม	นักวิชาการสาธารณสุขปฏิบัติการ	กลุ่มงานเวชกรรมสังคม
๘	น.ส.กัลยาณี สุวรรณถาวร	พยาบาลวิชาชีพปฏิบัติการ	กลุ่มงานเวชกรรมสังคม
๙	น.ส.สุไวย๊ะ คงสวัสดิ์	พยาบาลวิชาชีพปฏิบัติการ	กลุ่มงานเวชกรรมสังคม
๑๐	น.ส.นฤมล แก้มเป็นหมาด	พยาบาลวิชาชีพปฏิบัติการ	กลุ่มงานเวชกรรมสังคม
๑๑	น.ส.อภิสิทธิ์พร วงษ์รุจิวิญญ์	ปลัดอำเภอ	ที่ว่าการอำเภอสิงหนคร
๑๒	น.ส.ถ้วนอริสนา ถ้วนสุหลง	พยาบาลวิชาชีพปฏิบัติการ	ทัณฑสถานบำบัดพิเศษสงขลา
๑๓	นายทงศักดิ์ อินทร์เริญ	นักวิชาการสาธารณสุขปฏิบัติการ	รพ.สต.บ้านสถิตย์
๑๔	น.ส.เฉลิมขวัญ ฤทธิ์ทอง	แพทย์แผนไทยปฏิบัติการ	กลุ่มงานการแพทย์แผนไทยฯ
๑๕	นางสาวหทัยชนก ปานนุกูล	นายแพทย์ชำนาญการ	รพ.สงขลา
๑๖	นางนันทรัตน์ อุทัยแสง	พยาบาลวิชาชีพชำนาญการ	PCU ๑๒๘
๑๗	น.ส.รุ่งทิภา คชกาญจน์	พนักงานธุรการ	กลุ่มงานพัสดุ
๑๘	น.ส.ศิริวรรณ นรากิจ	พนักงานธุรการ	กลุ่มงานพัสดุ
๑๙	น.ส.ณภัทร เพชรโชติ	นักวิชาการทันตสาธารณสุข	กลุ่มงานทันตกรรม
๒๐	นางปิยวรรณ ยุงคุณ	พยาบาลวิชาชีพชำนาญการ	ศูนย์การดูแลต่อเนื่อง
๒๑	น.ส.ฉมนรธรรมธร ทองเนตร	พนักงานบริการ	กลุ่มงานสุขศึกษา
๒๒	นางสุธาทิพย์ นวลแก้ว	พนักงานพิมพ์	งานส่งเสริมฯ
๒๓	นางสุนีย์ กลิ้งวงศ์	เจ้าพนักงานสาธารณสุขชำนาญงาน	งานส่งเสริมฯ
๒๔	น.ส.อาณา ปังหลี่เส็น	นักวิชาการสาธารณสุข	งานส่งเสริมฯ
๒๕	นางพรศิริ เมธารินทร์	พยาบาลวิชาชีพชำนาญการ	เรือนจำกลางสงขลา
๒๖	น.ส.อุ๋นใจ กาสา	พยาบาลวิชาชีพชำนาญการ	เรือนจำจังหวัดสงขลา
๒๗	น.ส.พรลัดดา โชติศิริ	พยาบาลวิชาชีพชำนาญการ	ทัณฑสถานหญิงสงขลา
๒๘	น.ส.สุธาทิพย์ ปลอดภัย	พยาบาลวิชาชีพปฏิบัติการ	ทัณฑสถานบำบัดพิเศษสงขลา
๒๙	น.ส.ริศรา จีนาพงษ์	แพทย์แผนไทยปฏิบัติการ	กลุ่มงานการแพทย์แผนไทยฯ
๓๐	น.ส.นฤดี บุญชุม	นักวิชาการสาธารณสุขปฏิบัติการ	กลุ่มงานสุขศึกษา
๓๑	น.ส.ณัฐสุดา หมั่นไส้	นักวิชาการสาธารณสุข	กลุ่มงานสุขศึกษา

ก่อนวาระการประชุม

ขอแสดงความยินดีเนื่องในโรงพยาบาลสงขลา เข้ารับรางวัลเรือนจำและโรงพยาบาลแม่ข่ายระดับดี ตามโครงการราชทัณฑ์ปันสุข ทำความ ดี เพื่อชาติ ศาสน์ กษัตริย์ ระดับดี กลุ่มที่ ๑ เรือนจำขนาดใหญ่ ณ ศาลาสหทัยสมาคม ในพระบรมมหาราชวัง

ขอแสดงความยินดีสำหรับผู้ได้รับรางวัล คนดีศรีปฐมภูมิ นางเพ็ญศิริ อรรถาวงศ์ หัวหน้ากลุ่มงานการพยาบาล ชุมชน และ นางสาวเสาวลักษณ์ อุไรรัตน์ กลุ่มงานเภสัชกรรมสังคม

กลุ่มงานจักษุดำเนินการส่งมอบแผ่นทดสอบสายตา E Chart สำหรับงานคลินิกผู้สูงอายุในทุกหน่วยบริการ เครือข่ายโรงพยาบาลสงขลา

ระเบียบวาระที่ ๑ เรื่องประธานแจ้งเพื่อทราบ โดยผู้อำนวยการโรงพยาบาลสงขลา

๑.๑. สนับสนุนการทำความดี คุณประโยชน์ การสร้างขวัญกำลังใจ โดยให้มีการส่งผลงานคุณภาพเข้าร่วม ประกวดในเวทีต่างๆ เพื่อเป็นการพัฒนาและเพิ่มศักยภาพในกับตนเอง และองค์กร

๑.๒ Home ward (ต.ค.๖๕ - พ.ค. ๖๖) ให้เริ่มดำเนินการ รวมทั้งนโยบายโรงพยาบาล ๑๐๐๐ เตียง (มีเตียง ที่บ้าน) ซึ่งลดภาระของผู้ป่วย ลดค่าใช้จ่ายในการเดินทาง ลดความแออัดในโรงพยาบาล

๑.๓ telemedicine : ท่านผู้อำนวยการโรงพยาบาลสงขลา ให้ข้อเสนอในการดำเนินงาน tele-med ให้ศูนย์ คอมพิวเตอร์ทำ application จากโปรแกรม HOSxP เพื่อใช้ในการตรวจผู้ป่วย telemedicine ผ่านโปรแกรม HOSxP ได้ทันที

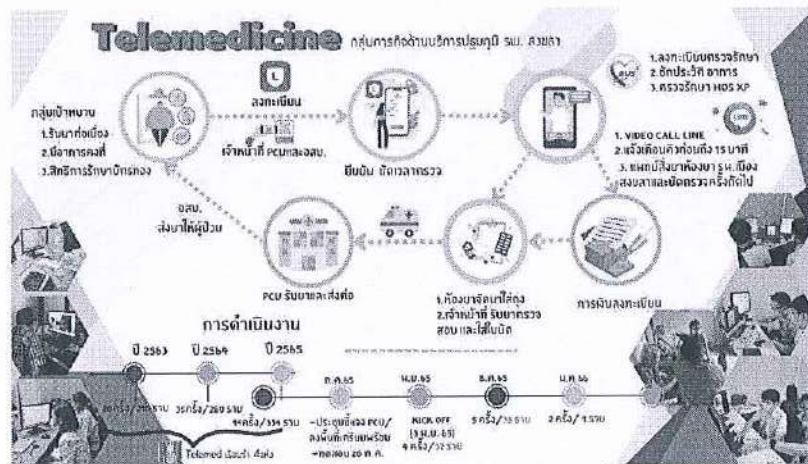

๑.๔ ร้านยา Model ๓ ระหว่างโรงพยาบาลสงขลาและร้านยาเครือข่ายทั้ง ๑๙ แห่ง ได้รับความร่วมมือกับ ร้านยาคุณภาพ (เภสัชกรดูแลเอง และได้มาตรฐาน) โดยเกณฑ์ผู้ป่วยที่ส่งต่อรับยา คือ ผู้ป่วยโรคเรื้อรังสิทธิบัตรทอง โรคเบาหวาน โรคความดันโลหิตสูง โรคไขมันในเลือดสูง และโรคต่อลูกหมากโต ที่มีอาการคงที่

สังการ : กลุ่มงานเภสัชกรรม ให้ข้อมูลระบบร้านยา Model ๓ แก่หน่วยบริการปฐมภูมิเครือข่าย และประชาสัมพันธ์ พื้นที่รับผิดชอบ กลุ่มงานเภสัชกรรมเสนอ ใบบินยอมของผู้ป่วยในการรับยาที่ร้านยาใกล้บ้าน ระหว่าง โรงพยาบาลกับ ผู้ป่วย ไม่ได้มีข้อบังคับหรือมีผลทางกฎหมาย จึงให้ทำข้อมุลยินยอมเป็นแบบอิเล็กทรอนิกส์

๑.๕ การดำเนินการวัคซีนโควิด19 (ข้อมูลจาก WHO) สามารถลดความรุนแรงของอาการป่วยและลดการ เสียชีวิตได้ เนื่องจากสถานการณ์การระบาดของโรคโควิด-19 ถือเป็นภาวะฉุกเฉินของโลก สำหรับการฉีดวัคซีน โรงพยาบาลสงขลา เปิดให้บริการทุกวัน จันทร์ - ศุกร์ เวลา ๘.๓๐ - ๑๖.๐๐ น. ยกเว้นวันเสาร์ - อาทิตย์ และ วันหยุดนักขัตฤกษ์

/เจ้าหน้าที่...

- เจ้าหน้าที่ที่มีอาการเนื่องจากโรคโควิด-19 สามารถลาป่วยได้ 3 วัน และกรณีไม่มีอาการ ไม่อนุญาตให้ลาเข้ามาตรวจการ เว้นระยะห่างจากผู้ร่วมงาน (DMHTT) ให้หน่วยงานมีการวางแผนในการดำเนินงานเมื่อต้องเผชิญกับเหตุฉุกเฉิน กรณีมีเจ้าหน้าที่ป่วยพร้อมกัน (ให้เขียนทุกโรค แผนน้ำท่วม เหตุฉุกเฉิน) เป็นการเขียนแผน A B C D ไว้เพื่อรองรับการทำงาน

สั่งการ : รองผู้อำนวยการภารกิจด้านบริการปฐมภูมินัดประชุมเพื่อจัดบริการฉีดวัคซีน

มติที่ประชุม : รับทราบ

ระเบียบวาระที่ ๒ เรื่องรับรองรายงานการประชุม ครั้งที่ ๑/๒๕๖๖ เมื่อวันที่ ๖ มกราคม ๒๕๖๖

ตามเอกสารรายงานการประชุมในรูปแบบ Electronic file ส่งไปทางอีเมลของแต่ละหน่วยงาน

มติที่ประชุม : รับทราบ

ระเบียบวาระที่ ๓ เรื่องติดตาม

๓.๑ การขอสนับสนุนแพทย์เวชศาสตร์ครอบครัว สหสาขาวิชาชีพเพื่อออกปฏิบัติงานที่ รพ.สต.

(สำนักงานสาธารณสุขอำเภอสิงหนคร และ สำนักงานสาธารณสุขอำเภอจะนะ)

- ตามรัฐธรรมนูญไทย พ.ศ ๒๕๖๐ มาตรา ๒๕๘ ข. (๕) ให้มีระบบการแพทย์ปฐมภูมิที่มีแพทย์เวชศาสตร์ครอบครัวดูแลประชาชนในสัดส่วนที่เหมาะสม และพระราชบัญญัติระบบสุขภาพปฐมภูมิ พ.ศ.๒๕๖๒ ประชาชนมีความเป็นอยู่ดี สุขภาพและคุณภาพชีวิตดี ในช่วงแรกได้ดำเนินการจัด PCC ตั้งตั้งแต่ปี ๒๕๖๐ จะดำเนินการจัดตั้งและขึ้นทะเบียนให้ครบ ๑๙ ทีม ในปี พ.ศ.๒๕๖๙ ในช่วงแรกขาดแคลนแพทย์เวชศาสตร์ครอบครัว หลังจากนั้น รพ.สงขลา ได้เป็นสถานที่รับฝึกอบรมทำให้มีแพทย์เวชศาสตร์ครอบครัวเพิ่มขึ้น และจะมีแพทย์ที่จบเวชศาสตร์จำนวน ๒ ท่านในปีพ.ศ. ๒๕๖๗ สามารถจัดตั้งหน่วยบริการปฐมภูมิในสังกัดสาธารณสุขอำเภอสิงหนคร (รพ.สต.หัวเขา และ รพ.สต.สทิตย) ได้ในปี ๒๕๖๘ ตามแผนการจัดตั้ง แต่ในปัจจุบันนี้มีแพทย์ออกตรวจอยู่เป็นประจำที่รพ.สต.หัวเขา และรพ.สต.สทิตย และมีแพทย์หมุนเวียนออกตรวจ ๔ รพ.สต. โชนจะนะ เดือนละ ๑ - ๒ ครั้ง

มติที่ประชุม : รับทราบ

๓.๒ การจัดสรรงบประมาณเสื่อมประจำปี ๒๕๖๖ ในลักษณะเงินบำรุง จำนวนร้อยละ ๒๐ ของวงเงิน ๑๙ ล้านบาท

ให้ สสอ.ทุกแห่งทำหนังสือขอสนับสนุนเงินบำรุง แบบจ่ายขาด

- สำนักงานสาธารณสุขอำเภอดำเนินการขอสนับสนุน งบประมาณแบบจ่ายขาดเรียนร้อยแล้ว

มติที่ประชุม : รับทราบ

๓.๓ จัดสรรงบประมาณจ่ายรายหัว/งบ PP

- การจัดสรรงบประมาณในปี ๒๕๖๖ กรณี รพ.สต.ถ้ำอิน (รพ.สต.สทิตย) งบที่เข้ามายังไม่มีระเบียบรองรับ การจัดสรรงบจะตรงแจ้งยอดไปยัง สปสช. ให้โอนตรง งบรอบที่ ๑ โอนเมื่อ ปลายเดือน ธ.ค. และจัดสรรรอบ ๒ ต้นเดือน ม.ค. รวมเงินค้างจ่ายที่แม่ข่าย ๑,๑๑๖,๓๗๐ บาท จาก สสจ.จัดประชุมแนวทางการใช้งบ ให้เก็บเงินไว้ที่แม่ข่ายเพื่อไว้ใช้หักตามเกณฑ์การจัดสรรชดเชย (ตามเอกสารแนบ ๑)

- งบ OP จัดสรรตามผลงาน (บาง รพ.สต.เป็นเช็คต่างธนาคารจึงใช้ระยะเวลาการดำเนินการเข้าธนาคารแล้ว

เมื่อ ๒๒ พฤษภาคม ๒๕๖๖)

- งบ PP มีเงินกันไว้ ๕,๐๐๐,๐๐๐ บาท แบ่งเป็น ๒ ส่วน

๑. จัดสรรคืนให้ตามค่าหัวในพื้นที่ ๒,๕๐๐,๐๐๐ บาท

- ๒. จัดสรรตามผลงานที่ตกลงและจ่ายคืนให้ ๒,๕๐๐,๐๐๐ บาท

- การเงินแจ้งเพิ่มเติมงบค่าเสื่อมได้โอนไปยัง สสอ.เมือง สสอ.สิงหนคร และสสอ.จะนะ เมื่อวันที่ ๒๐ กุมภาพันธ์ ๒๕๖๖

มติที่ประชุม : รับทราบ

๓.๔ การให้บริการการใช้สมุนไพร : กลุ่มงานแพทย์แผนไทย

- การดำเนินงานแพทย์แผนไทยในการจ่ายยาแผนไทย มีมูลค่าการใช้ยาสมุนไพรประมาณ ๑,๕๐๐,๐๐๐ บาท ยอดสั่งจ่ายยาสมุนไพรมากขึ้นทำให้ รพ. ผ่านตัวชี้วัด
- ประชาสัมพันธ์ นิทรรศการ การให้ความรู้สมุนไพรสู่สมุนไพร ณ ศาลาโรคายาศาลา โรงพยาบาลสงขลา ในวันที่ ๖ - ๙ มิถุนายน พ.ศ. ๒๕๖๖ และเชิญประชุมอบรมบุคลากรเครือข่ายโรงพยาบาลสงขลา ในวันที่ ๘ มิถุนายน พ.ศ. ๒๕๖๖
- การสอนการใช้ยาสมุนไพรในเครือข่าย และตรวจสอบการใช้ยาสมุนไพร นำเข้าจากข้อมูล ๔๓ แพ้ม อย่างต่อเนื่องในหน่วยบริการปฐมภูมิ เกสซ์กรปฐมภูมิปรับรายการยา on top ๙ รายการ
- กำหนดตัวชี้วัดบริการแพทย์แผนไทยผ่าน ร้อยละ ๓๕ ซึ่งขณะนี้หน่วยบริการปฐมภูมิทุกแห่งได้ร้อยละ ๓๒ ข้อมูล ณ พ.ศ.๖๖) (ตามเอกสารแนบ๒)

มติที่ประชุม : รับทราบ

ระเบียบวาระที่ ๔ เรื่องจากหน่วยงาน เครือข่ายฯ

๔.๑ สำนักงานสาธารณสุขอำเภอเมืองสงขลา โดย นายจำลอง แก้วพิทยานนท์

- สรุปผลการนิเทศงาน คปสอ.เมืองสงขลา รอบที่ ๑/๒๕๖๖ ตามการนิเทศ PMQA (ตามเอกสารแนบ ๓)

มติที่ประชุม : รับทราบ

๔.๒ งานส่งเสริมสุขภาพและป้องกันโรค

- การให้บริการฉีดวัคซีนไข้หวัดใหญ่ของเครือข่ายโรงพยาบาลสงขลา ปี ๒๕๖๖ (๑ พ.ค. - ๓๑ ส.ค. ๒๕๖๖) กรมควบคุมโรค และ สปสช. ชาวผู้มีสิทธิบัตรทอง ๗ กลุ่มเสี่ยงฉีดวัคซีนป้องกันโรคไข้หวัดใหญ่ตามฤดูกาล สิทธิการรักษาอื่นสามารถฉีดได้ รพ.สงขลาให้บริการในราคา ๓๓๓ บาท และสิทธิประกันสังคมฉีดได้ตามเกณฑ์อายุ ๕๐ ปีขึ้นไป (ตามเอกสารแนบ ๓)
- สถานการณ์โรคไข้เลือดออก ปี ๒๕๖๖ (๑ ม.ค. - ๑๕ พ.ค. ๒๕๖๖) อัตราป่วยโรคไข้เลือดออก จำแนกรายพื้นที่จังหวัดสงขลา จำนวนป่วย ๔๘๘ ราย เสียชีวิต ๒ ราย อำเภอเมืองสงขลาได้รับรายงานผู้ป่วยโรคไข้เลือดออก จำนวน ๑๖๖ ราย คิดเป็นอัตราป่วย ๔๗.๐๗ ต่อประชากรแสนคน ไม่มีรายงานผู้เสียชีวิต (ตามเอกสารแนบ ๔)

มติที่ประชุม : รับทราบ

๔.๓ ศูนย์บริหารงานบริการปฐมภูมิเครือข่ายฯ โรงพยาบาลสงขลา

- ผลการดำเนินงาน Home ward โดยมี Case จำนวน ๑ ราย เป็น Case step up พื้นที่ศูนย์สุขภาพชุมชน เขตเมือง โรงพยาบาลสงขลา และมีการจัดระบบการดูแลเพื่อรองรับ Case Home ward

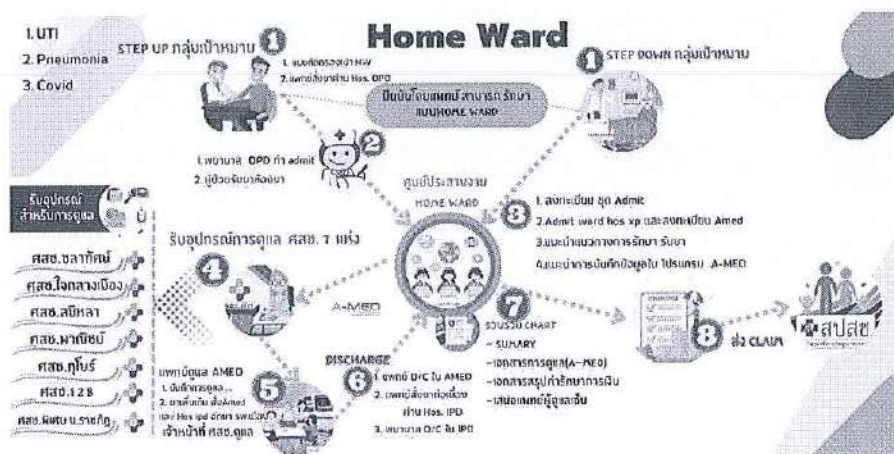

/การเตรียม...

ระเบียบวาระที่ ๕ เรื่องอื่นๆ

๕.๑ รพ.สต.บ้านสถิตย์

- การบริหารจัดการพัสดุที่ได้รับการสนับสนุนจาก รพ.สงขลา ให้ดำเนินการอย่างไรเมื่อโอนย้ายไปสังกัด อบจ. งานประกันคุณภาพแจ้งจะเข้าร่วมประชุมกับ สสจ. เพื่อหาแนวทางมีการตั้งคำสั่งตรวจสอบภายในเพิ่มเติม และ ตั้งคณะกรรมการบริหารกองทุนหลักประกันสุขภาพถ้วนหน้า บทบาทหน้าที่ เกี่ยวกับนโยบาย งบประมาณต่างๆ การจัดสรรคุณภาพบริการ รายรับรายจ่าย

มติที่ประชุม : รับทราบ

๕.๒ ผู้อำนวยการแจ้งรายการคอมพิวเตอร์ทั้งหมดที่อยู่ในแผนครุภัณฑ์ โรงพยาบาลสงขลาอยู่ในกระบวนการ ICT ของกระทรวง ซึ่งใช้เวลานาน กำลังรอการอนุมัติ

มติที่ประชุม : รับทราบ

๕.๓ ประชาสัมพันธ์ PCU พาณิชย์สร้างสุข ในวันที่ ๑ กรกฎาคม ๒๕๖๖ เรียนเชิญคณะกรรมการ คปสอ. ทุก ท่านร่วมเป็นประธาน

มติที่ประชุม : รับทราบ

ประธานกล่าวปิดประชุม

ปิดประชุม เวลา๑๖.๔๕.....น.

ลงชื่อ..........ผู้จัดรายงานการประชุม
(นางวิรัตน์ นิลสวัสดิ์)
พยาบาลวิชาชีพชำนาญการ

ลงชื่อ..........ผู้ตรวจรายงานการประชุม
(นางเพ็ญศิริ อັตถาวงศ์)
พยาบาลวิชาชีพชำนาญการพิเศษ

งานประกันสุขภาพ

การจัดสรรงบประมาณ OP/PP คปสอ.เมืองสงขลา ปีงบประมาณ 2566

การจัดสรรงบประมาณ OP/PP 2566 กรณี รพ.สต.ถ่ายโอน

- จัดสรรล่วงหน้า OP/PP = แจงให้ สปสช.โอนตรงไปยัง รพ.สต.สธิตยแล้วจำนวน 608,717 บาท

- ค่าเสื่อม = แจงให้ สปสช.โอนตรงไปยัง รพ.สต.สธิตแล้วจำนวน 140,000 บาท

รวม สปสช.โอนตรงให้ รพ.สต.สธิตยแล้ว จำนวน **748,717 บาท**

- โอนเงินค้ำจ่าย ATK ให้ คัพสิงหนคร แล้วจำนวน 302,550 บาท

- ยอดค้ำจ่าย เดิม จำนวน 1,098,895 บาท + สปสช. โอนเพิ่ม จำนวน 17,475 บาท

รวม เงินค้ำจ่ายที่แม่ข่าย จำนวน **1,116,370 บาท**

** ตามแนวทางจากการประชุม ให้เก็บไว้ที่แม่ข่ายเพื่อ รอหักตามแนวทางการจัดสรร

รายการที่ดำเนินการจัดสรรแล้ว

1. จัดสรรล่วงหน้า OP ขั้นต่ำตาม Fix cost
2. จัดสรรเงินโอนผ่านแม่ข่ายจาก สปสช.

การจัดสรรงบประมาณ OP 2566 รอบแรก

รพ.สต./PCU	Size	Fix cost	สปสช.1	สปสช.2	รวมจัดสรรแล้ว
รพ.สต.บ้านทุ่งใหญ่	M	363,000	634,300	424,250	1,421,550
รพ.สต.เขารูปช้าง(สวนตุล)	L	396,000	1,088,240	480,360	1,964,600
รพ.สต.เกาะแต้ว (ชุมพอ)	M	363,000	1,019,700	107,000	1,489,700
รพ.สต.บ้านบ่ออิฐ	M	363,000	1,392,800	155,400	1,911,200
รพ.สต.พะวง (ควนหิน)	L	396,000	1,197,660	849,250	2,442,910
รพ.สต.บ้านนาบึง	M	363,000	372,000	305,100	1,040,100
รพ.สต.ทุ่งหวัง (อ่างทอง)	M	363,000	665,580	278,850	1,307,430
รพ.สต.บ้านทรายขาว	M	363,000	394,600	177,600	935,200

การจัดสรรงบประมาณ OP 2566 รอบแรก

รพ.สต./PCU	Size	Fix cost	สปสช.1	สปสช.2	รวมจัดสรรแล้ว
รพ.สต.บ้านสวนเรียน	S	330,000	359,100	29,950	719,050
รพ.สต.บ้านท่าไทร	S	330,000	256,600	16,000	602,600
รพ.สต.บ้านนาทับ	M	363,000	153,520	250	516,770
รพ.สต.บ้านนาเสมียน	M	363,000	-	-	363,000
รพ.สต.บ้านจะโหนด	S	330,000	45,250	16,900	392,150
รพ.สต.บ้านตรับ	S	330,000	255,900	42,600	628,500
รพ.สต.หัวเขา	L	396,000	674,000	302,000	1,372,000

การจัดสรรงบประมาณ OP 2566 รอบแรก

ศสช./PCU	Size	Fix cost	สปสช.1	สปสช.2	รวมจัดสรรแล้ว
ศูนย์ฯสระเกษ	M	363,000	0	0	363,000
ศูนย์ฯเตาหลวง	M	363,000	0	0	363,000
สอ.ต.เขารูปช้างสาขา 1 (เกหะ)	M	363,000	998,000	0	1,361,000
สอ.ต.เขารูปช้างสาขา 2 (เขาแก้ว)	L	396,000	961,500	3,180,460	4,537,960

การจัดสรรงบประมาณ OP 2566 รอบแรก

ส่วนงบประมาณ PP พื้นที่รอยต่อ	รวมจัดสรรแล้ว
คัพสิงหนคร ผ่านโรงพยาบาลสิงหนคร	641,073.71
คัพจะนะ ผ่าน โรงพยาบาลจะนะ	704,827.18

โอนไปยัง CUP จะนะ

704,827.18

รพ.สต.บ้านนาทับ

299,790.05

รพ.สต.บ้านนาสมิณ

211,878.99

รพ.สต.บ้านจะโหนด

68,215.70

รพ.สต.บ้านตรับ

124,942.44

โอนไปยัง CUP สิงหนคร

641,073.71

รพ.สต.หัวเขา

641,073.71



กลุ่มงานการแพทย์แผนไทยฯ

มูลค่าการใช้จ่ายสมุนไพรเพิ่มขึ้น

	มูลค่ายาปี 65 (บาท)	มูลค่ายาปี 66 (บาท) (2 ไตรมาส)
โรงพยาบาล สงขลา	1,627,600.75	1,282,393.50
CUP	2,454,230.65	1,576,210.00



Service plan สาขาการแพทย์แผนไทย

Action Plan

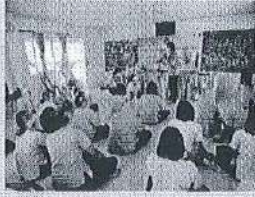

๑. นิทรรศการแพทย์แผนไทย ๖-๙ มิถุนายน ๒๕๖๖ นี้ (กำลังดำเนินการ)
๒. จัดประชุม KM เครือข่าย กระตุ้นการใช้ยาสมุนไพร (กำลังดำเนินการ)

๓. สอนการใช้ยาสมุนไพรในบัญชียาหลักให้กับ นศ. แพทย์ , เครือข่าย (ดำเนินการแล้ว)
๔. ตรวจสอบยอดการจ่ายยาสมุนไพรทุกเดือน และแจ้งไปยังพื้นที่ (ดำเนินการแล้วทุกเดือน)

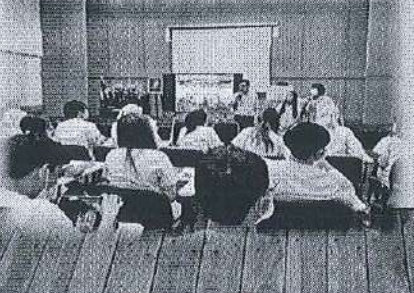
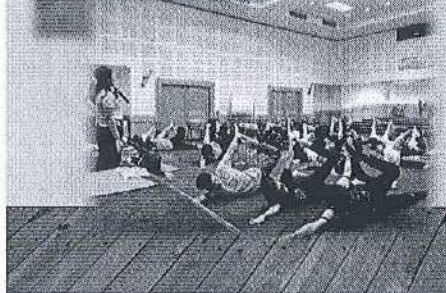

ชื่อรายการ	จำนวน	สถานะ
ยาสมุนไพร	100	พร้อมใช้
ยาสมุนไพร	50	หมดอายุ
ยาสมุนไพร	200	สำรอง

สรุปผลการนิเทศโซนเฟื่องฟ้า คปสอ.เมืองสงขลา รอบที่ 1/2566

สรุปผลการนิเทศ คปสอ.เมืองสงขลา

1.วิเคราะห์สถานการณ์ในพื้นที่ตามแนวทาง PMQA

- การนำองค์กร
- การวางแผนเชิงยุทธศาสตร์
- การให้ความสำคัญกับผู้มีส่วนได้ส่วนเสีย
- การวัด วิเคราะห์ และการจัดการความรู้
- การมุ่งเน้นทรัพยากรบุคคล
- การจัดการกระบวนการ

สรุปผลการนิเทศ คปสอ.เมืองสงขลา

2.ประเด็นปัญหา/โอกาสพัฒนา

- 2.1 การวางแผนพัฒนาบุคลากร อบรมฟื้นฟูในประเด็นมาตรฐานบริการปฐมภูมิและระบบข้อมูลสารสนเทศ
- 2.2 การบริหารจัดการอัตรากำลัง การเงินการคลัง โดยการจัดทำแผนรองรับทั้งระยะสั้น ระยะกลาง และระยะยาว
- 2.3 การแก้ไขปัญหาสาธารณสุขที่สำคัญโดยใช้ข้อมูลที่จำเพาะของประชาชนอำเภอเมืองสงขลาและพื้นที่เครือข่าย
- 2.4 การเชื่อมโยงแผนงาน ระบบงาน ระบบปฏิบัติการอย่างครอบคลุมทุกระดับ
- 2.5 การดึงศักยภาพของบุคลากรจากระดับพื้นที่สู่ระดับ CUP

สรุปผลการนิเทศ คปสอ.เมืองสงขลา

3. นวัตกรรม/ตัวอย่างที่ดี “SMART ALL DC”, “KRC Care”

- 3.1 มีการสนับสนุนการใช้เทคโนโลยีในการทำงานจากการที่มีบุคลากรที่เกี่ยวข้องชาญ
- 3.2 การสนับสนุนงบประมาณจากกองทุนตำบล

สรุปผลการนิเทศ คปสอ.เมืองสงขลา

4. ข้อเสนอแนะของผู้นิเทศ

4.1 การจัดทำแผนยุทธศาสตร์ในภาพรวมของ คปสอ.ม ครอบคลุมทุกหน่วยที่เกี่ยวข้องอย่างครบวงจรตั้งแต่ระดับปฐมภูมิจนถึงบริการเฉพาะทางตาม Service Plan

4.2 การแก้ไขปัญหาสุขภาพที่สำคัญในพื้นที่โดยใช้กลไก พชอ. และเครือข่ายต่างๆ เนื่องจากเป็นพื้นที่เขตเมืองที่มีความซับซ้อนในโครงสร้างและระบบ

สรุปผลการนิเทศ คปสอ.เมืองสงขลา

5. ปัจจัยแห่งความสำเร็จ

5.1 การทำงานเป็นทีมและมีการกำกับติดตามอย่างสม่ำเสมอ

5.2 การมีบุคลากรที่มีศักยภาพในด้าน IT

5.3 การมีแม่ข่ายเป็นโรงพยาบาลทั่วไป ช่วยพัฒนาด้านศักยภาพ และมีแพทย์ดูแลประชาชนในระดับปฐมภูมิ

สรุปผลการนิเทศ คปสอ.เมืองสงขลา

6. ประเด็นติดตามกำกับ

6.1 ระบบข้อมูลที่มีคุณภาพและเชื่อมโยงทุกระดับ

6.2 SHOWROOM ครอบคลุมทุกพื้นที่

6.3 Telemed และ Digital Health

ข้อเสนอแนะจาก นพ.สสจ สงขลา

1. การวิเคราะห์ข้อมูลในภาพประชากรอำเภอเมืองสงขลา
2. การทำงานโดยมุ่งเน้นประชาชนเป็นหลัก
3. การใช้เศรษฐศาสตร์สาธารณสุขในการบริหารจัดการ
4. การพัฒนาระบบข้อมูลที่เชื่อมโยงระบบบริการทุกแห่งเข้าด้วยกัน

แนวทางการดำเนินงานการนิเทศงาน รอบที่ 2/2566

การพัฒนาโซนจังหวัดสงขลา ปี 2566

เฟื่องฟ้า

- ✓ ผู้สูงอายุ
- ✓ การดูแล (IMC/LTC/Palliative care)
- ✓ Isd HT/DM

กระดังงา

- ✓ ผู้สูงอายุ
- ✓ HT/DM

ชบาแดง

- ✓ เชื่อมโยงระบบบริการปฐมภูมิ กับ Service plan (NCD/STROKE/STEMI)

ลีลาวดี

- ✓ ผู้สูงอายุ
- ✓ มบรื่องงาใต้ไทย

ขับเคลื่อนด้วย

- SW.สจ SHOW ROOM
- 3 หน่อ Premium

แนวทางการดำเนินงานการนิเทศงาน รอบที่ 2/2566

แนวทางการนิเทศงานผสมผสาน ระดับจังหวัดสงขลา ปีงบประมาณ 2566 รอบที่ 2

1 แนวทางการนิเทศงาน

- 1...กรอบการนำเสนอ
 - 1) ข้อมูลสารสนเทศสุขภาพอนามัยของประชาชน
 - (1) ด้านประชากร เศรษฐกิจและสังคม
 - (2) ด้านสถานะสุขภาพ
 - (3) ด้านทรัพยากรสาธารณสุข
 - (4) ด้านกิจกรรมสาธารณสุข
 - (5) ด้านการบริหารจัดการ
 - 2) การบริหารยุทธศาสตร์ระดับอำเภอ (คปสอ.)
 - 3) ผลการดำเนินงานตามประเด็น จุดเน้นโซน พื้นที่
 - 4) แผนกิจกรรม/มาตรการสำคัญการดำเนินงาน
 - 5) ปัจจัยแห่งความสำเร็จ/นวัตกรรม
- 2...กำหนดวันนิเทศงาน
- 3...สรุปนิเทศงาน
- 4...กำกับ ติดตาม ประเมินผล

2 รูปแบบการนิเทศงาน

นิเทศผสมผสานรูปแบบ Area base

3 ทีมผู้นิเทศ

4 ระบบรายงานผล และระบบข้อมูล

- 1) ระบบรายงาน
 - หน้าเว็บไซต์นิเทศงาน สสจ.สงขลา
- 2) ผู้นิเทศงานสรุปข้อมูลรายงานตามกระบวนการ
 - วิเคราะห์แผน
 - การติดตามผล
 - ปัญหาอุปสรรค

แนวทางการดำเนินงานการนิเทศงาน รอบที่ 2/2566

Time line การนิเทศงานผสมผสานระดับจังหวัด ปีงบประมาณ 2566 รอบที่ 2

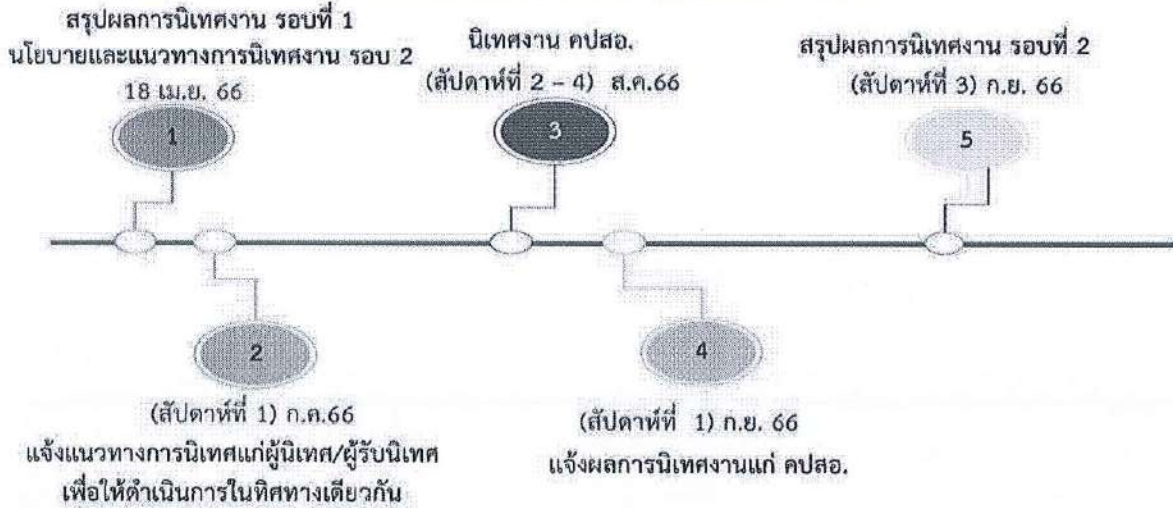

ขอบคุณครับ



วัคซีนป้องกันโรค

ไขหวัดใหญ่

ปี 2566

(1 พ.ค.- 31 ส.ค.66)



“วัคซีนป้องกันไขหวัดใหญ่ ปี 2566” 1 พ.ค. พร้อมให้บริการ 7 กลุ่มเสี่ยง

16 เมษายน 2566

227673

193

แชร์

f

v



กรมควบคุมโรค และ สปสช. ขานผู้มีสิทธิบัตรทอง 7 กลุ่มเสี่ยง ฉีดวัคซีนป้องกันโรคไขหวัดใหญ่ตามฤดูกาล ในปี 2566 เริ่ม 1 พ.ค. - 31 ส.ค. นี้ หรือจนกว่าวัคซีนหมด เพื่อช่วยสร้างภูมิคุ้มกัน ลดภาวะแทรกซ้อนเจ็บป่วยรุนแรง และเสียชีวิต พร้อมจับมือ อนามัยการุญไทย เปิดให้จองสิทธิฉีดวัคซีนฯล่วงหน้าเฉพาะที่โรงพยาบาล ผ่านแอปฯ เป๋าตัง ได้ เริ่ม 17 เม.ย. นี้

นพ.เจด็จ ธรรมธัชอารี เลขาธิการสำนักงานหลักประกันสุขภาพแห่งชาติ กล่าวว่า “บริการวัคซีนป้องกันโรคไขหวัดใหญ่ตามฤดูกาล” เป็นสิทธิประโยชน์สร้างเสริมสุขภาพและป้องกันโรค ภายใต้ “กองทุนหลักประกันสุขภาพแห่งชาติ” (บัตรทอง 30 ให้แก่ประชาชนกลุ่มเสี่ยง 7 กลุ่มมาอย่างต่อเนื่อง

Activate Windows

Go to Settings to activate Windows

นอกจากนี้เพื่อเพิ่มความสะดวกในการรับบริการวัคซีนป้องกันไข้หวัดใหญ่ตามฤดูกาล เฉพาะในพื้นที่กรุงเทพมหานคร นพ.เจตน์ กล่าวต่อไปว่า สปสช. ได้ร่วมกับ รมว.สาธารณสุข จำกัด เปิดให้ประชาชนผู้ใช้สิทธิบัตรทอง ย้ำว่าเฉพาะในใหม่ที่กรุงเทพฯ เท่านั้น จองสิทธิการฉีดวัคซีนฯ ล่วงหน้า ผ่าน “กระเป๋าสุขภาพ” บนแอปพลิเคชัน เป๋าตัง ได้ โดยระบบ เป๋าตัง จะเริ่มเปิดให้จองสิทธิฉีดวัคซีนฯ ตั้งแต่วันที่ 17 เมษายน - 31 สิงหาคม 2566 หรือจนกว่าวัคซีนจะหมด ส่วนผู้ที่อยู่ใน กทม. แต่ไม่สะดวกจองผ่านแอปเป๋าตัง สามารถโทร.สายด่วน สปสช. 1330 กด 8 เพื่อจองคิวฉีดวัคซีนไข้หวัดใหญ่ได้ นอกจากนี้ยังสามารถติดต่อได้ที่หน่วยบริการหรือสถานพยาบาลในระบบหลักประกันสุขภาพแห่งชาติ (บัตรทอง) ได้ทุกแห่ง ไม่ว่าจะเป็นโรงพยาบาลรัฐ ศูนย์บริการสาธารณสุขในพื้นที่ กทม. และคลินิกเอกชนที่เข้าร่วมโครงการ หรือสถานพยาบาลตามสิทธิที่ท่านไปรักษาเป็นประจำ แนะนำให้โทรนัดรับบริการล่วงหน้าก่อน เพื่อลดความแออัดในการเข้ารับบริการวัคซีน

สำหรับผู้ที่อยู่ในต่างจังหวัดนอกพื้นที่กรุงเทพฯ ไม่สามารถจองผ่านแอปเป๋าตังได้ การจองนัดหมายเข้ารับบริการขึ้นอยู่กับเงื่อนไขของแต่ละหน่วยบริการ กรุณาติดต่อสอบถามการเข้ารับบริการกับหน่วยบริการโดยตรง

ขณะนี้วัคซีนป้องกันไข้หวัดใหญ่สำหรับ 7 กลุ่มเสี่ยงนั้น ให้บริการเฉพาะผู้มีสิทธิหลักประกันสุขภาพแห่งชาติ (บัตรทอง 30 บาท) ส่วนสิทธิการรักษาอื่นรอประกาศอีกครั้ง

สอบถามรายละเอียดเพิ่มเติมได้ที่

1.สายด่วน สปสช. 1330

2.ช่องทางออนไลน์

- ไลน์ สปสช. พิมพ์ไลน์ไอดี @nhso หรือคลิก <https://lin.ee/zzn3pU6>
- Facebook : สำนักงานหลักประกันสุขภาพแห่งชาติ <https://www.facebook.com/NHSO.Thailand>
- ไลน์ Traffy Fondue เป็นเพื่อนใน LINE ค้นหาไอดี @traffyfondue หรือคลิกที่ลิงค์ <https://lin.ee/nwxfnlhw>

Activate Windows
Go to Settings to activate Windows

กรมควบคุมโรค - สปสช.
ชวนประชาชน
7 กลุ่มเสี่ยง
ฟรี
ฉีดวัคซีนไข้หวัดใหญ่

กรมควบคุมโรค และ
สำนักงานหลักประกันสุขภาพแห่งชาติ (สปสช.)

- ขอเชิญชวนประชาชน 7 กลุ่มเสี่ยง ฉีดวัคซีนป้องกันโรคไข้หวัดใหญ่ 2.9 ล้านโดส
- **เริ่มวันที่ 1 พ.ค.2566 - 31 ส.ค.2566** หรือจนกว่าวัคซีนฯ หมด
- พร้อมจับมือ รมว.สาธารณสุข จองสิทธิฉีดวัคซีนฯ ผ่านแอปฯ เป๋าตังได้ (เปิดให้เฉพาะที่ กทม.) เริ่มวันที่ 17 เม.ย. 2566

7 กลุ่มเสี่ยง

1. หญิงตั้งครรภ์ อายุครรภ์ > 4 เดือนขึ้นไป (ในบางกรณีตลอดชีวิต)
2. เด็กอายุ 6 เดือน ถึง 2 ปีทุกคน
3. ผู้มีโรคเรื้อรัง ดังนี้: โรคหัวใจและหลอดเลือด โรคไตเรื้อรัง โรคหอบหืด โรคเบาหวาน โรคอ้วน โรคหลอดเลือดในสมอง
4. ผู้ที่อายุ 65 ปีขึ้นไป
5. ไรศักษาพยาบาล และผู้ที่มีความสัมพันธ์กับคนป่วย (ในผู้ที่มีอาการ หรือมีอาการ)
6. ไรศักวณ (ในไทย > 100 คน/ไรศักวณ หรือ 100 > 35 คน/ไรศักวณในต่างประเทศ)
7. ผู้ที่ทำงานหรือสถานที่ที่รับเชื้อจากตนเองไม่ได้

วัคซีนป้องกันไข้หวัดใหญ่ 3 สายพันธุ์

World Health Organization

วัคซีนที่นำมาฉีดเป็นไปตามคำแนะนำขององค์การอนามัยโลก (WHO) ครอบคลุมการป้องกันเชื้อไวรัสไข้หวัดใหญ่ 3 สายพันธุ์ ได้แก่

- 1 A H1N1
- 2 A H3N2
- 3 B Victoria

ช่องทางการรับบริการ

1. ติดต่อที่หน่วยบริการหรือสถานพยาบาลประจำของถิ่น หรือหน่วยบริการในระบบหลักประกันสุขภาพแห่งชาติ (สปสช.) ตามชนิดที่ "กรมสุขภาพ" แอปเป่าตั้ง
2. เฉพาะ ททบ. ของสิทธิการฉีดวัคซีนฯ ส่องหน้าผ่าน "กรมสุขภาพ" แอปเป่าตั้ง ได้ โดยระบบจะเริ่มเปิดให้บริการตั้งแต่วันที่ 17 เม.ย. - 31 ส.ค. 2566 หรือมากกว่าวัคซีนทั้งหมด
3. ผู้ที่อยู่ใน ททบ. แต่ไม่สะดวกของผ่านแอปเป่าตั้งสามารถโทรสายด่วน สปสช. 1330 กด 8 เพื่อจองคิวฉีดวัคซีนป้องกันไข้หวัดใหญ่ได้
4. การจองนัดหมายเข้ารับบริการขึ้นอยู่กับเงื่อนไขของแต่ละหน่วยบริการ หากไม่สามารถทำนัดหมายได้ กรุณาติดต่อสอบถามการเข้ารับบริการกับหน่วยบริการโดยตรง
5. ขณเป่าให้บริการเฉพาะผู้มีสิทธิหลักประกันสุขภาพแห่งชาติ (บัตรทอง 30 บาท) ส่วนสิทธิการรักษาอื่นรอประกาศอีกครั้ง

รหัส	สปสช.เขต	รหัสจังหวัด	จังหวัด	Hcode	รหัสลูกข่าย NHSO	ชื่อบริการ-NHSO	รวมจำนวนบัตร (ราย)	งบฯ (งบฯของจำนวนบัตรที่ฉีดรับฉีด)	งบฯ (งบฯของจำนวนบัตรฉีด)	งบฯ (50% ของจำนวนบัตรฉีดที่ได้รับฉีด)	งบฯ (35% ของจำนวนบัตรที่ฉีด)
12	เขต 12 สงขลา	00069	สงขลา	10682	15900003	โรงพยาบาลหาดใหญ่ (##) (15900003)	15560	2000	28/4/2023	7000	6560
12	เขต 12 สงขลา	00069	สงขลา	10745	15900002	โรงพยาบาลสงขลา (##) (15900002)	11370	1700	28/4/2023	5300	4370
12	เขต 12 สงขลา	00069	สงขลา	11386	15900008	โรงพยาบาลสะทิงพระ (##) (15900008)	3600	540	25/4/2023	1800	1260
12	เขต 12 สงขลา	00069	สงขลา	11387	15900012	โรงพยาบาลกระแส (##) (15900012)	4960	700	27/4/2023	2480	1780
12	เขต 12 สงขลา	00069	สงขลา	11388	15900007	โรงพยาบาลสมเด็จพระบรมราชินีนาถ (##) (15900007)	3250	500	28/4/2023	1600	1150
12	เขต 12 สงขลา	00069	สงขลา	11390	15900011	โรงพยาบาลเทพา (##) (15900011)	3650	500	20/4/2023	1850	1300
12	เขต 12 สงขลา	00069	สงขลา	11391	15900009	โรงพยาบาลตะโหมด (##) (15900009)	3040	400	28/4/2023	1500	1140
12	เขต 12 สงขลา	00069	สงขลา	11392	15900005	โรงพยาบาลระโนด (##) (15900005)	4230	600	25/4/2023	2000	1630
12	เขต 12 สงขลา	00069	สงขลา	11393	15900010	โรงพยาบาลกระแสสินธุ์ (##) (15900010)	1070	150	27/4/2023	920	
12	เขต 12 สงขลา	00069	สงขลา	11394	15900004	โรงพยาบาลศรีภูมิ (##) (15900004)	3860	600	20/4/2023	1800	1560
12	เขต 12 สงขลา	00069	สงขลา	11395	15900006	โรงพยาบาลสะเตeah (##) (15900006)	3700	500	25/4/2023	1800	1400
12	เขต 12 สงขลา	00069	สงขลา	11396	15900018	โรงพยาบาลนาทวี (##) (15900018)	1540	230	27/4/2023	770	540
12	เขต 12 สงขลา	00069	สงขลา	11397	15900020	โรงพยาบาลควนเนียง (##) (15900020)	1930	290	20/4/2023	900	740
12	เขต 12 สงขลา	00069	สงขลา	11398	15900017	โรงพยาบาลป่าดงใหญ่ (##) (15900017)	1760	150	19/4/2023	880	730
12	เขต 12 สงขลา	00069	สงขลา	11399	15900019	โรงพยาบาลนาแกคำ (##) (15900019)	1580	100	25/4/2023	700	760
12	เขต 12 สงขลา	00069	สงขลา	11400	15900024	โรงพยาบาลสิงหนคร (##) (15900024)	4150	600	27/4/2023	2000	1560
12	เขต 12 สงขลา	00069	สงขลา	11401	15900023	โรงพยาบาลคลองขี้เหล็ก (##) (15900023)	1240	340	20/4/2023	900	
12	เขต 12 สงขลา	00069	สงขลา	11527	15900069	โรงพยาบาลค่ายเสนาณรงค์ (##) (15900069)	170	170	25/4/2023		
12	เขต 12 สงขลา	00069	สงขลา	11528	15900065	รพ.กองบิน 56 (##) (15900065)	80	80	27/4/2023		
12	เขต 12 สงขลา	00069	สงขลา	13779	15900071	ศูนย์แพทย์ศาสตร์แห่งวิทยาลัยสงฆารามศรีนคร (##) (1)	2620	300	28/4/2023	1500	820
12	เขต 12 สงขลา	00069	สงขลา	24680	15900143	คลินิกชุมชนอบอุ่นทิวเขาภิรมย์ (15900143)	450	100	21/4/2023	350	
12	เขต 12 สงขลา	00069	สงขลา	24745	15900143	เขตรักษาพันธุ์สัตว์ป่าห้วยทราย	240	240	28/4/2023		
12	เขต 12 สงขลา	00069	สงขลา	24744	15900143	แพทย์สิริศาสตร์คลินิกห้วยทราย (สงขลา) เพิ่มใหม่ปี 63	110	110	24/4/2023		
12	เขต 12 สงขลา	00069	สงขลา	12212	15900143	รพ.มิตรภาพสามัคคี เพิ่มใหม่ปี 64	80	80	26/4/2023		

สถานการณ์โรคไข้เลือดออก ปี 2566 (1 ม.ค.-15 พ.ค.66)

อัตราป่วยโรคไข้เลือดออก จำแนกรายพื้นที่ ปี 2566 (1 ม.ค.-15 พ.ค.66)

พื้นที่	จำนวนป่วย	จำนวนตาย	อัตราป่วย	อัตราตาย	อัตราป่วยตาย
ประเทศไทย	15,399	13	23.3	0.02	0.08
เขตสุขภาพที่ 12	2,537	4	50.65	0.08	0.16
จังหวัดสงขลา	989	2	69.11	0.14	0.2
อำเภอเมือง	166	0	97.07	0	0

อัตราป่วยโรคไข้เลือดออก จำแนกรายจังหวัดที่มีอัตราป่วยเกิน 50 ต่อแสนประชากร

อัตราป่วยต่อแสน

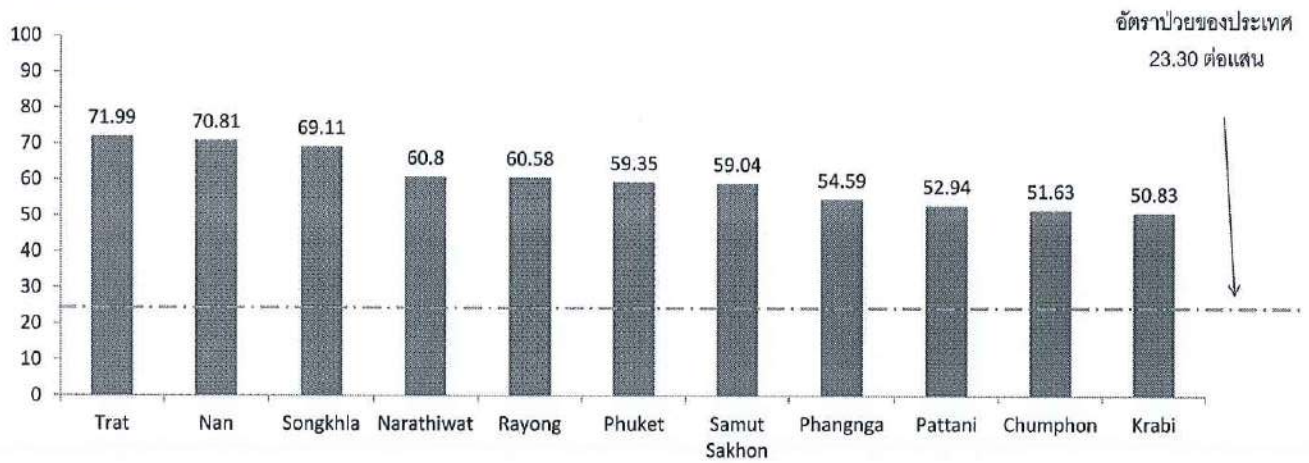

Center of Epidemiological Information, Division of Epidemiology, Ministry of Public Health 15/05/66

อัตราป่วยโรคไข้เลือดออก จำแนกรายรายอำเภอ จังหวัดสงขลา ปี 2566 (1 ม.ค.-15 พ.ค.66)

อัตราป่วยต่อแสน

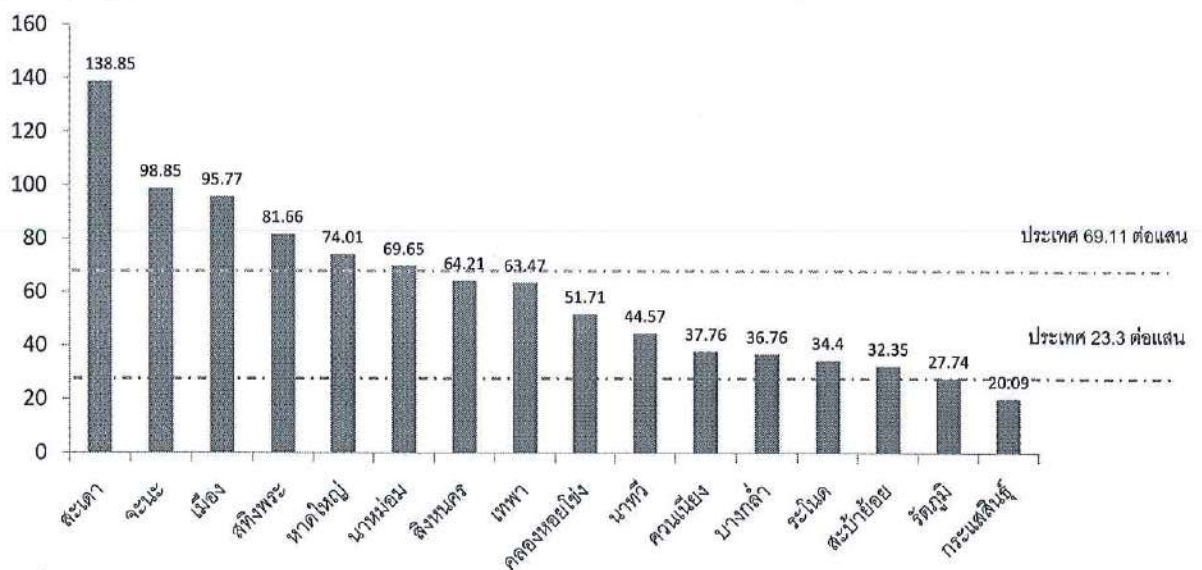

แหล่งที่มา : งานระบาดวิทยา สสจ.สงขลา

สถานการณ์โรคไข้เลือดออก อ.เมืองสงขลา

1 มกราคม -20 พฤษภาคม 2566

ตั้งแต่วันที่ 1 มกราคม 2566 ถึงวันที่ 20 พฤษภาคม 2566 สำนักงานสาธารณสุข
อำเภอเมืองสงขลา ได้รับรายงานผู้ป่วยโรค ไข้เลือดออกรวม(26,27,66) จำนวนทั้งสิ้น
166 ราย คิดเป็นอัตราป่วย 97.07 ต่อประชากรแสนคน ไม่มีรายงานผู้ป่วยเสียชีวิต

พบผู้ป่วยเพศชายมากกว่าเพศหญิง โดยพบเพศชาย92 ราย เพศหญิง 74 ราย
อัตราส่วนเพศชาย ต่อ เพศหญิง เท่ากับ 1.24 : 1

เปรียบเทียบข้อมูลปัจจุบันกับค่ามัธยฐานย้อนหลัง 5 ปี แสดงปี2556พบมากที่สุด /ปี2562รองลงมา แยกรายสัปดาห์ ๑ ม.ค.-๑๒ พ.ค. ๖๖ อำเภอเมืองสงขลา

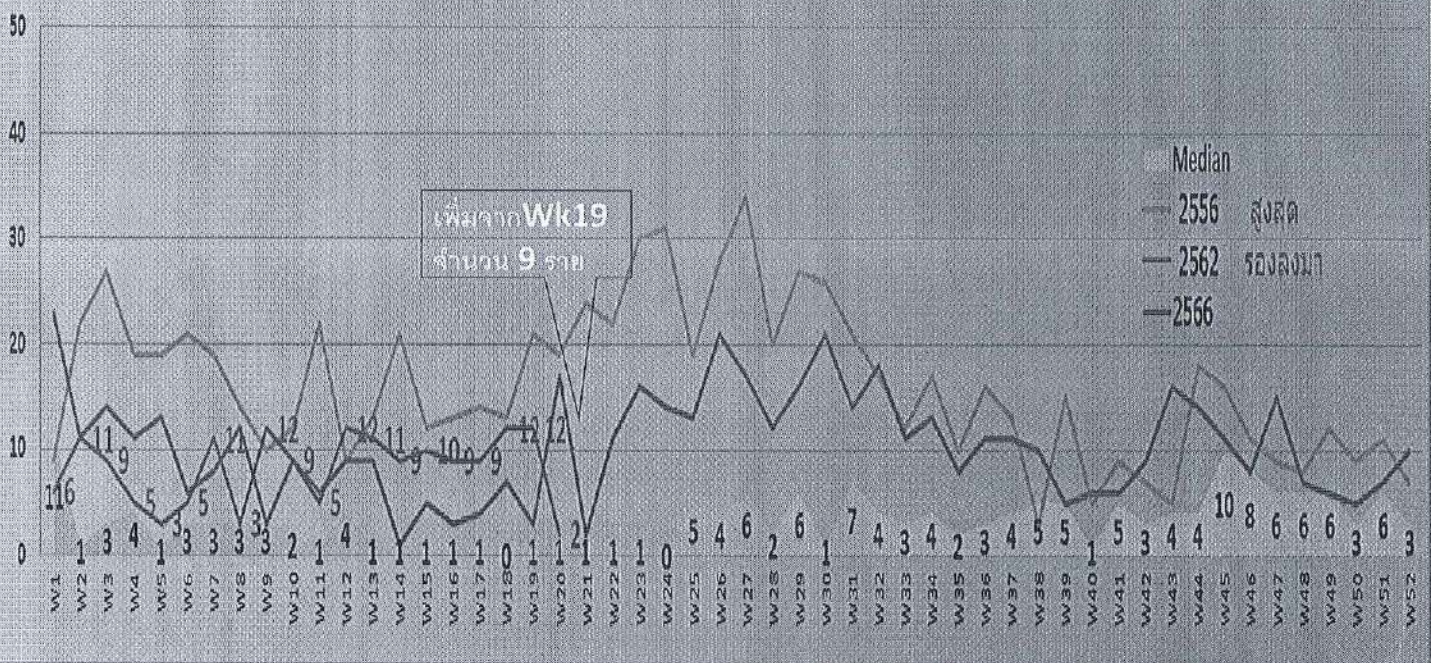

Epidemic curve โรคไข้เลือดออกกรมรทส จำแนกราย 3 วัน 1 มกราคม - 20 พฤษภาคม 2566 อำเภอเมืองสงขลา

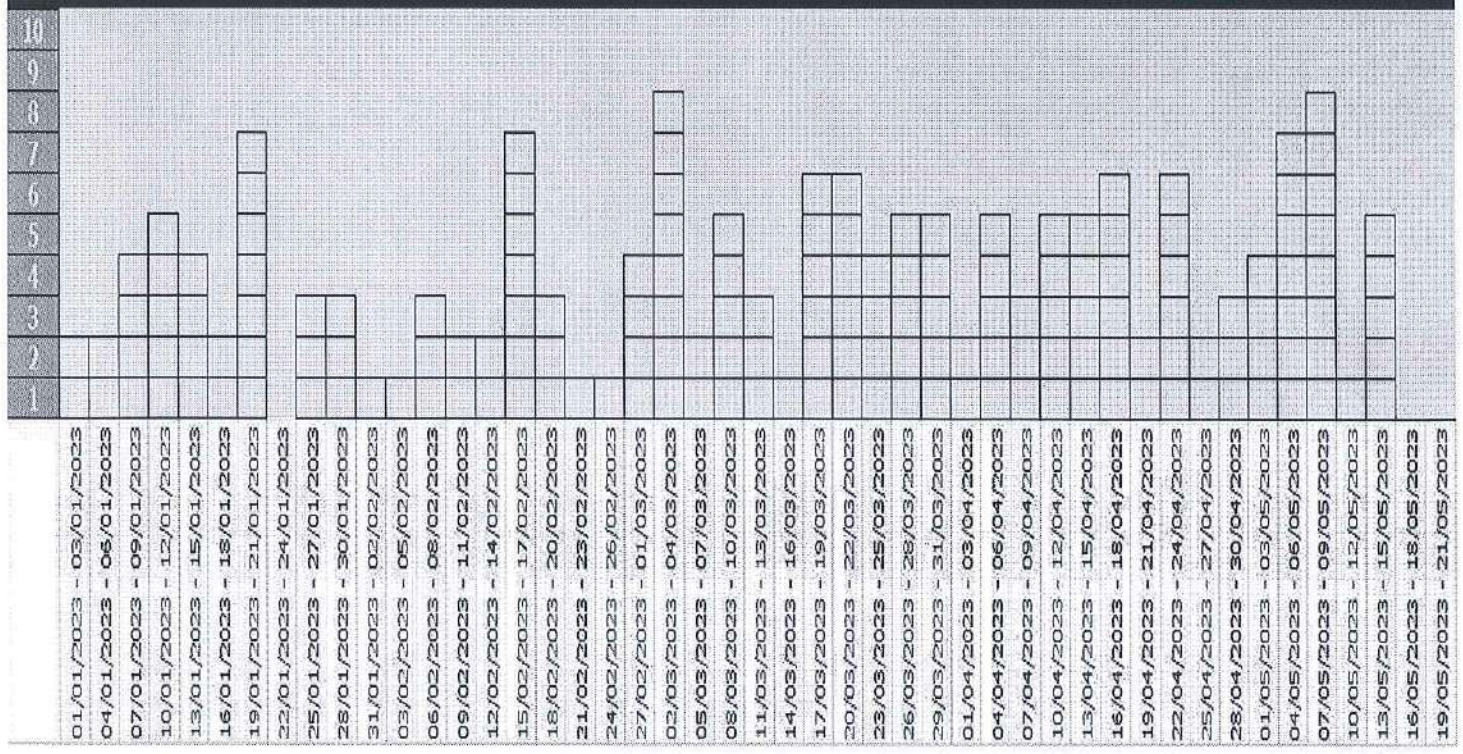

จำนวนผู้ป่วยโรคไข้เลือดออกเข้ารับการรักษาโรงพยาบาลสงขลา จำนวนรายวัน ปี 2566 (1 ม.ค.-21 พ.ค.66)

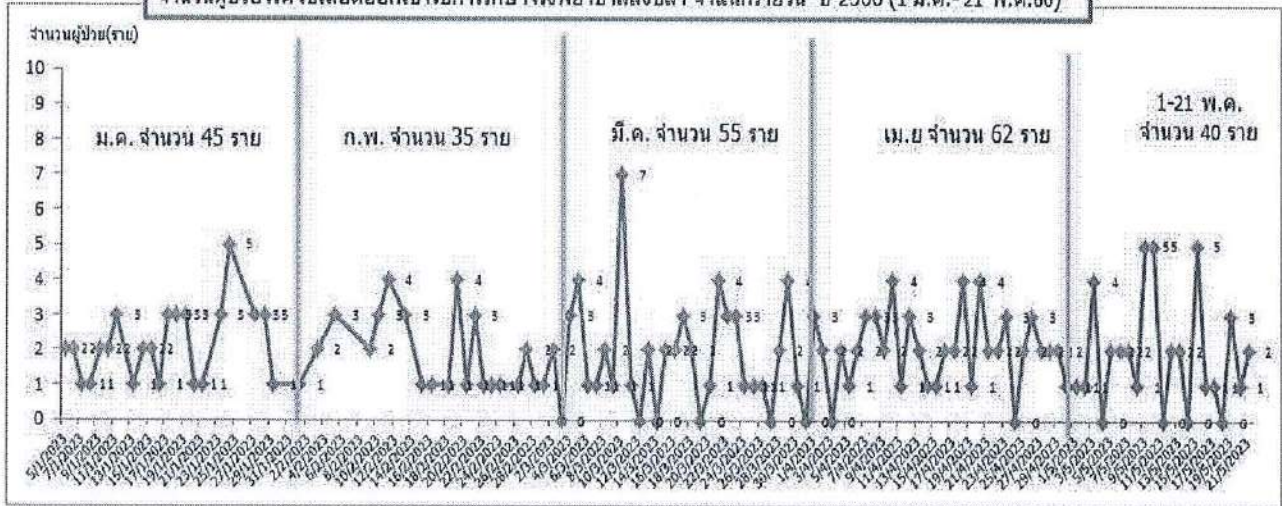

วันที่ 21 พฤษภาคม 2566 ผู้ป่วยโรคไข้เลือดออกเข้ารับการรักษาโรงพยาบาลสงขลา จำนวน 2 ราย เป็นผู้ป่วย OPD Case อาการไม่รุนแรง

ผู้ป่วย OPD Case รายที่ 1 DF เพศชาย อายุ 24 ปี อาชีพงานบ้าน ที่อยู่ ม.1 ต.ทิวเขา อ.สิงหนคร จ.สงขลา

ผู้ป่วย OPD Case รายที่ 2 DF เพศหญิง อายุ 25 ปี อาชีพรับจ้าง โรงแรมลาปี่ไร่ อยู่ร้านกาแฟ ชาวดอย ที่อยู่ ม.3 ต.เทพา อ.เทพา จ.สงขลา

สถานศึกษา	จำนวนป่วย
แจ้งวิทยา	9
ม.ศรีวิชัย	8
วิเชียรชม	8
เทศบาล 3	6
ม.ทักษิณ	5
รณาริเดลิ้ม	5
อนุบาลสงขลา	5
เทศบาล 2	4
เทศบาล 5	4
หวังดี	4
ม.ราชภัฏ	3
วัดทุ่งหวังใน	3
วิทยาลัยอาชีพสงขลา	3
กลับเพชรศึกษา	2
เทคนิคหาดใหญ่	2
เทศบาล 1	2
เทศบาล 1 เขานแก้ว	2
เทศบาล 4	2
นวมินทร์ราชูทิศ	2
นิติศึกษา	2
วชิรานุศล	2
วัดชมพูสุทิศ	2
วัดสว่างทอง	2
สงขลาพัฒนามาปัญญา	2
สงขลาวิทยามูลนิธิ	2
สาธิต ม.ราชภัฏ	2
จุฬุมตดิน	2

อัตราป่วยต่อประชากรแสนคน ค่ายโรค ไข้เลือดออกรวม(26,27.66) จำนวนคนรวมทั้งที่ อำเภอ เมืองสงขลา จังหวัด สงขลา
ระหว่างวันที่ 1 มกราคม 2566 ถึงวันที่ 20 พฤษภาคม 2566

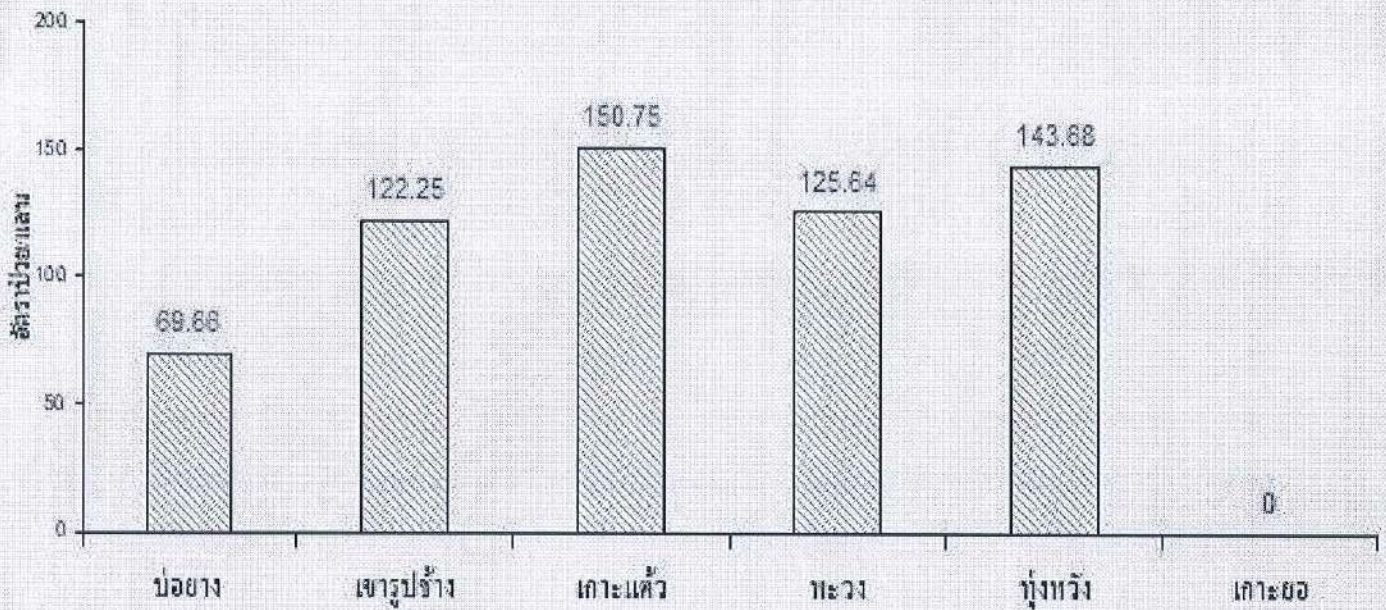

แสดงจำนวนป่วยรายตำบล และจำนวนชุมชน/หมู่บ้าน ที่พบผู้ป่วยแยกตามสี ณ สัปดาห์ระบาคที่ 20

ที่	ตำบล	ชุมชน/หมู่บ้าน	ชุมชน/หมู่บ้านใหม่ที่มีผู้ป่วย		ชุมชน/หมู่บ้านสีแดง(พบ1-2พ)		ชุมชน/หมู่บ้านสีเหลือง(พบ3-4พ)		ชุมชน/หมู่บ้านสีเขียว(พบ>4พ)		จำนวนผู้ป่วย (ราย)
			จำนวน	ร้อยละ	จำนวน	ร้อยละ	จำนวน	ร้อยละ	จำนวน	ร้อยละ	
1	บ่อয়ง	55	31	56.36	3	5.45	2	3.64	19	34.55	45
2	เขารูปช้าง	10	0	0.00	3	30.00	2	20.00	5	50.00	49
3	เกาะเต้ว	10	5	50.00	2	20.00	1	10.00	2	20.00	17
4	หุงหวัง	10	4	40.00	1	10.00	2	20.00	3	30.00	15
5	พะวง	8	3	37.50	1	12.50	2	25.00	2	25.00	40
6	เกาะยอ	9	9	100.00	0	0.00	0	0.00	0	0.00	0
รวม		102	52	50.98	10	9.80	9	8.82	31	30.39	166

	W1	W2	W3	W4	W5	W6	W7	W8	W9	W10	W11	W12	W13	W14	W15	W16	W17	W18	W19	W20	ผลรวมทั้งหมด	หน่วยบริการ	รวมในหน่วยบริการ	
ป้ายชื่อแถว	01/01/2023 - 07/01/2023	08/01/2023 - 14/01/2023	15/01/2023 - 21/01/2023	22/01/2023 - 28/01/2023	29/01/2023 - 04/02/2023	05/02/2023 - 11/02/2023	12/02/2023 - 18/02/2023	19/02/2023 - 25/02/2023	26/02/2023 - 04/03/2023	05/03/2023 - 11/03/2023	12/03/2023 - 18/03/2023	19/03/2023 - 25/03/2023	26/03/2023 - 01/04/2023	02/04/2023 - 08/04/2023	09/04/2023 - 15/04/2023	16/04/2023 - 22/04/2023	23/04/2023 - 29/04/2023	30/04/2023 - 06/05/2023	07/05/2023 - 13/05/2023	14/05/2023 - 20/05/2023				
บ่อข่าง		1	2	3	1	3	6		5	1	1	7	4		1	3		2	4	1	45			
01หลังสำนักเขาน้อย							1		1			2	1			1					6	สมิหลา	10	
12วัดไทรงาม			1			1						2									4			
04พัฒนาใหม่			1																1		2			
22วัดชัยมงคล		1							1												2			
38ร่วมใจพัฒนา				1																	1			
39สวนพระนิเทศ				1			1														2			
40หลังวิทยาลัยพยาบาล					1		1														2			
41เมืองใหม่พัฒนา									1												1			
08บ่อหว้า									1				1							2	1	5	พาดิชย์	6
27โรงเรียนพณิชยศาสตร์																		1			1			
36หลังวัดอภัยธาราม															1						1			
16วัดศาลาหัวยาง							1														1			
07วังเขียว-วังขาว						1															1			
09ท่าสะพาน											1										1			

	W1	W2	W3	W4	W5	W6	W7	W8	W9	W10	W11	W12	W13	W14	W15	W16	W17	W18	W19	W20	ผลรวมทั้งหมด	หน่วยบริการ	รวมในหน่วยบริการ
ป้ายชื่อแถว	01/01/2023 - 07/01/2023	08/01/2023 - 14/01/2023	15/01/2023 - 21/01/2023	22/01/2023 - 28/01/2023	29/01/2023 - 04/02/2023	05/02/2023 - 11/02/2023	12/02/2023 - 18/02/2023	19/02/2023 - 25/02/2023	26/02/2023 - 04/03/2023	05/03/2023 - 11/03/2023	12/03/2023 - 18/03/2023	19/03/2023 - 25/03/2023	26/03/2023 - 01/04/2023	02/04/2023 - 08/04/2023	09/04/2023 - 15/04/2023	16/04/2023 - 22/04/2023	23/04/2023 - 29/04/2023	30/04/2023 - 06/05/2023	07/05/2023 - 13/05/2023	14/05/2023 - 20/05/2023			
บ่อข่าง		1	2	3	1	3	6		5	1	1	7	4		1	3		2	4	1	45		
11กุโบร์																			1		1		
43หน้าค่ายรามคำแหง																1					1		
44มิตรสัมพันธ์												2									2		
53โรงพยาบาลเก่า						1							1								2		
24บ้านบน																1					1		
28พิเศษทหารเรือ											1										1		
30พิเศษ คชด.													1								1		
32วชิราขอยคี							2		1	1											4		
33วชิราขอยคู																		1			1		
50วชิราทะเลหลวงดอกกรัก			1																		1		

	W1	W2	W3	W4	W5	W6	W7	W8	W9	W10	W11	W12	W13	W14	W15	W16	W17	W18	W19	W20			
ป้ายชื่อแถว	01/01/2023 - 07/01/2023	08/01/2023 - 14/01/2023	15/01/2023 - 21/01/2023	22/01/2023 - 28/01/2023	29/01/2023 - 04/02/2023	05/02/2023 - 11/02/2023	12/02/2023 - 18/02/2023	19/02/2023 - 25/02/2023	26/02/2023 - 04/03/2023	05/03/2023 - 11/03/2023	12/03/2023 - 18/03/2023	19/03/2023 - 25/03/2023	26/03/2023 - 01/04/2023	02/04/2023 - 08/04/2023	09/04/2023 - 15/04/2023	16/04/2023 - 22/04/2023	23/04/2023 - 29/04/2023	30/04/2023 - 06/05/2023	07/05/2023 - 13/05/2023	14/05/2023 - 20/05/2023	ผลรวมทั้งหมด	หน่วยบริการ	รวมในหน่วยบริการ
เขารูปช้าง	4	4	3	1	1		1		4	2	1		4	6	5	2	3	3	5		49		
01เขารูปช้าง		1											1								2	สาขา	17
02เขารูปช้าง	1									1		1									3		
10เขารูปช้าง	2	1		1	1				1			2	1		1				2		12		
03เขารูปช้าง			1						1		1				3			1			7	ทุ่งใหญ่	13
07เขารูปช้าง													2	1		2			1		6		
04เขารูปช้าง		1														1					2	เขารูปช้าง	11
05เขารูปช้าง	1								1					1				1	2		6		
06เขารูปช้าง							1		1						1						3		
08เขารูปช้าง		1	1							1				1			1	1			6	สาขา	8
09เขารูปช้าง			1									1									2		

	W1	W2	W3	W4	W5	W6	W7	W8	W9	W10	W11	W12	W13	W14	W15	W16	W17	W18	W19	W20			
ป้ายชื่อแถว	01/01/2023 - 07/01/2023	08/01/2023 - 14/01/2023	15/01/2023 - 21/01/2023	22/01/2023 - 28/01/2023	29/01/2023 - 04/02/2023	05/02/2023 - 11/02/2023	12/02/2023 - 18/02/2023	19/02/2023 - 25/02/2023	26/02/2023 - 04/03/2023	05/03/2023 - 11/03/2023	12/03/2023 - 18/03/2023	19/03/2023 - 25/03/2023	26/03/2023 - 01/04/2023	02/04/2023 - 08/04/2023	09/04/2023 - 15/04/2023	16/04/2023 - 22/04/2023	23/04/2023 - 29/04/2023	30/04/2023 - 06/05/2023	07/05/2023 - 13/05/2023	14/05/2023 - 20/05/2023	ผลรวมทั้งหมด	หน่วยบริการ	รวมในหน่วยบริการ
เกาะแก้ว	1	1					2	1			2	1	2	1	1		2	1	1	1	17		
01เกาะแก้ว																			1		1	เกาะแก้ว	7
02เกาะแก้ว										1		1	1				1				4		
04เกาะแก้ว	1	1																			2		
05เกาะแก้ว						1															1	บ่ออีฐู	10
08เกาะแก้ว						1	1			1	1	1	1	1		2			1		9		

ประเภท	จำนวนสำรวจ	จำนวนพบ	ร้อยละ
รวม	12840	672	5.23
ชาย	55183	1958	3.55
ยางรถยนต์	1359	150	11.04
โอ่ง/บ่อซีเมนต์	2087	100	4.79
จานรองฯ	7416	308	4.15
อื่นๆ ระบุ	15466	620	4.01
น้ำใช้	15085	587	3.89
อ่างบัว	1870	60	3.21
แจกัน	3629	112	3.09
น้ำดื่ม	8271	21	0.25



งานบริการปฐมภูมิเครือข่ายฯ รพ.สงขลา

ผลการดำเนินงาน PCU เขตพื้นที่ : วันที่ 12 พฤษภาคม 2566

สำรวจลูกน้ำยุงลาย ควบคุมยุงลายในชุมชนราชอภัย และ สนามบิน

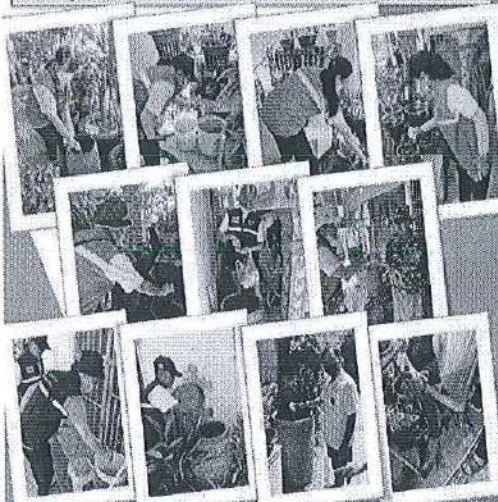

วันที่ 12 พฤษภาคม 2566 เจ้าหน้าที่ PCU เขตพื้นที่ ไร่ใหม่ ดิน ออม ชุมชนราชอภัย และชุมชนสนามบิน ลงพื้นที่สำรวจลูกน้ำยุงลาย ควบคุมยุงลายในชุมชนราชอภัยและสนามบิน โดยเจ้าหน้าที่ 5 ป. 1 ช. ควบคุมการสำรวจพบว่า ชุมชนราชอภัยสำรวจบ้านทั้งหมด 49 หลังคาเรือน พบลูกน้ำยุงลาย 8 หลังคาเรือน ค่า H = 17.00 สำรวจชุมชนทั้งหมด 118 ภาชนะ พบลูกน้ำยุงลาย 12 ภาชนะ ค่า CI = 11.00 ชุมชนสนามบิน สำรวจบ้านทั้งหมด 36 หลังคาเรือน พบลูกน้ำยุงลาย 8 หลังคาเรือน ค่า H = 23.00 สำรวจภาชนะทั้งหมด 105 ภาชนะ พบลูกน้ำยุงลาย 12 ภาชนะ ค่า CI = 12.00

ศูนย์ปฏิบัติการพยาบาลปฐมภูมิจังหวัดสงขลา ร.พ.สงขลา



โรงพยาบาลส่งเสริมสุขภาพตำบลบ้านนาบือ่ง ตำบลพะวง อำเภอเมือง จังหวัดสงขลา 90100

19 พฤษภาคม 2566

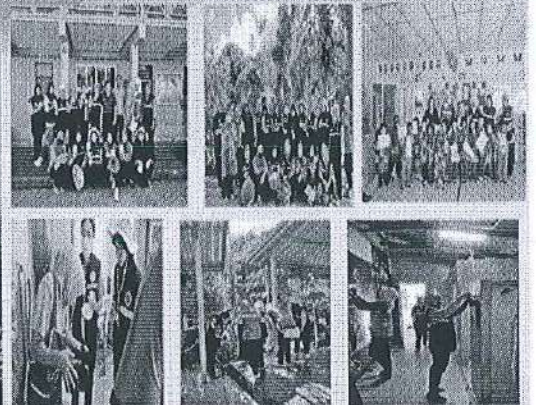

วันที่ 19 พฤษภาคม 2566 เจ้าหน้าที่ โรงพยาบาลส่งเสริมสุขภาพตำบลบ้านนาบือ่ง หรือควย ออม. หมู่ 5 บ้านคลองขี้เหล็ก ตำบลพะวง อำเภอเมือง จังหวัดสงขลา ลงพื้นที่เพื่อสำรวจ และทำสายแผ่นสาระพันผู้ถูกฆ่าดูสายดังนี้

- โรงเรียนบ้านกลาง จำนวนภาชนะ 51 ภาชนะ พบ 5 ภาชนะ CI=9.80
- โรงเรียนกักตักกัญชุนี จำนวนภาชนะ 31 ภาชนะ พบ 3 ภาชนะ CI=9.67
- ศูนย์เด็กเล็กบ้านคลองขี้เหล็ก จำนวน 18 ภาชนะ ไม่พบลูกน้ำในภาชนะ CI=0



โรงพยาบาลส่งเสริมสุขภาพตำบลบ้านนาบือ่ง ตำบลพะวง อำเภอเมือง จังหวัดสงขลา
E-mail : sl09440@gmail.com - Tel : 091-848-6056

ประชุมเครือข่ายปฐมภูมิ ครั้งที่ 2/2566

22 พฤษภาคม 2566

ประเด็นงานทันตสาธารณสุข

ประเด็น	ความคืบหน้า/แนวทาง	ผู้รับผิดชอบ
1. เรื่องการ E bidding เครื่องเติมอากาศและระบบระบายอากาศของหน่วยบริการเครือข่าย รพ.	<ul style="list-style-type: none"> ● รอนัดวันเข้าติดตั้ง ● ขอให้รพ.สต./ทัณฑสถาน/เรือนจำเตรียมความพร้อมของสถานที่และขอให้ส่งรายชื่อผู้รับผิดชอบหรือผู้ประสานงานพร้อมเบอร์ติดต่อมายังกลุ่มงานทันตกรรมด้วย ทางline กลุ่มทันตฯ/เรือนจำและกลุ่มทันตฯเมืองสงขลา 	ทพญ.นิลุบล
2. เรื่องการทำแผนจัดซื้อวัสดุทันตกรรมของเครือข่าย รวมทั้งศูนย์บริการสาธารณสุขเตาหลวง ศูนย์บริการสาธารณสุขสระเกษ	<ul style="list-style-type: none"> ● ทุกที่ทำแผนการจัดซื้อวัสดุทันตกรรมปีงบประมาณ 2567 ส่งกลุ่มงานทันตกรรม เดือนสิงหาคม 66 โดยผู้เสนอแผนเซ็นโดยผอ. รพ.สต./ผู้มีอำนาจ ตามแบบฟอร์ม ● เมื่อเบิกใช้จะมีการบริหารงบตาม OP, PP ของแต่ละพื้นที่ 	รพ.สต./ศูนย์บริการสาธารณสุขที่มีทันตบุคลากร กลุ่มงานทันตกรรม กลุ่มงานประกัน รพ.สงขลา
3. การเบิกจ่ายวัสดุทันตกรรม	<ul style="list-style-type: none"> ● ให้ใช้แบบฟอร์มนี้เท่านั้น ผู้เบิกผู้รับต้องเซ็นโดย ผอ.รพ.สต./ผบ.เรือนจำ ● ส่งให้ใน line กลุ่มแล้ว 	เครือข่ายทุกที่
4. การลงข้อมูลการตรวจฟัน โดยใช้รหัสของทันตภิบาลต่างหน่วยบริการ ในระบบ J	<ul style="list-style-type: none"> ● ติดตามการจัดทำหนังสือขอใช้รหัสระบุชื่อ สถานที่ทำงาน หน่วยบริการที่ขอให้ชัดเจน 	สสอ.
5. การให้บริการตามตัวชี้วัดงานทันตสาธารณสุข เน้น 7 กลุ่มเป้าหมาย 15 กิจกรรม	ดังตารางแนบ	เครือข่ายทุกที่

<p>6.การเข้าร่วมโครงการรณรงค์การดูแลสุขภาพช่องปากและการบริการทันตกรรมแก่ผู้ต้องขังในทัณฑสถานและเรือนจำในจังหวัดสงขลา 4 แห่ง เมื่อวันที่ 17-21 เดือนพระชนมพรรษาพระบาทสมเด็จพระวชิรเกล้าเจ้าอยู่หัวปีงบประมาณ 2566 (เป้าหมายชุด อุด ถอน รวม 190 คน)</p>	<ul style="list-style-type: none"> • ขอรายชื่อทันตบุคลากรที่เข้าร่วมกิจกรรม ส่งชื่อใน line กลุ่มทันตะเมืองสงขลา <ul style="list-style-type: none"> - สถานพยาบาลเรือนจำกลางสงขลา จัดกิจกรรมแล้ว 17 มกราคม 66 -สถานพยาบาลทัณฑสถานบำบัดพิเศษสงขลา วันที่ 20 มิถุนายน 66 -สถานพยาบาลเรือนจำจังหวัดสงขลา วันที่ 18 กรกฎาคม 66 -สถานพยาบาลทัณฑสถานหญิงสงขลา วันที่ 25 กรกฎาคม 66 	<p>ทพญ.นิลุบล/ทพญ.อรวัตติ</p>
---	--	-------------------------------

ขอชื่นชม รพ.สต.หัวเขา

ที่ผ่านเกณฑ์ทั้งสองข้อคือ

- 1.เกณฑ์ 7 กลุ่มเป้าหมาย 15 กิจกรรม
- 2.เกณฑ์ให้บริการ 200 คนต่อประชากร 1000 คน

☐ OHSP ร้อยละค่าเกณฑ์วัดบริการสุขภาพช่องปากใน รพ.สต./สสม. ที่มีคุณภาพตามเกณฑ์ จังหวัดสงขลา CUP โรงพยาบาลสงขลา ปีงบประมาณ 2566

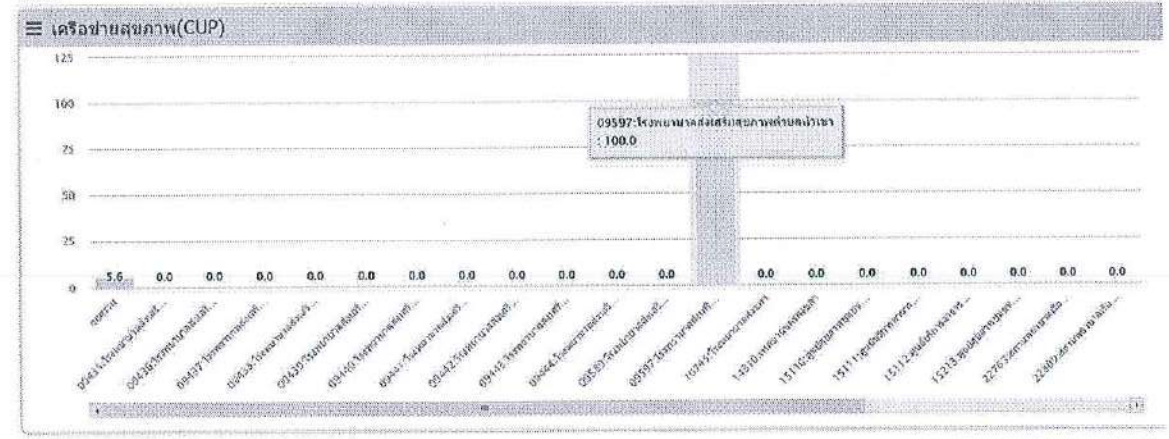

เครือข่ายสุขภาพ(CUP)	จำนวนรพ.สต./ตสม.ผ่านเกณฑ์จัดบริการสุขภาพช่องปาก			ผลการผ่านเกณฑ์รับกิจกรรม																
	7 กลุ่มเป้าหมาย 15 กิจกรรม	200คนต่อ 1000ประชากร	ผ่านทั้ง สองเกณฑ์	1	2	3	4	5	6	7	8	9	10	11	12	13	14	15	รวม	
09597:โรงพยาบาลส่งเสริมสุขภาพตำบลหัวเขา	1	1	1	1	1	1	1	1	1	1	1	1	1	1	1	1	1	1	15	1 คือผ่าน
09438:โรงพยาบาลส่งเสริมสุขภาพตำบลบ่ออีฐ	0	0	0	1	1	1	1	1	1	0	1	1	1	1	0	1	1	1	13	0 คือไม่ผ่าน
09443:โรงพยาบาลส่งเสริมสุขภาพตำบลสวนเงิน	0	0	0	1	1	1	1	1	1	1	1	1	1	0	0	1	1	1	13	
09444:โรงพยาบาลส่งเสริมสุขภาพตำบลท่าโพธิ์	0	0	0	1	1	1	1	1	1	1	1	1	1	0	0	1	1	1	13	
09436:โรงพยาบาลส่งเสริมสุขภาพตำบลสวนตุ๊ก	0	1	0	1	1	1	1	1	0	1	1	1	1	0	0	1	1	1	12	
09442:โรงพยาบาลส่งเสริมสุขภาพตำบลทรายขาว	0	1	0	1	1	1	1	1	0	1	1	1	1	0	0	1	1	1	12	
15213:ศูนย์สุขภาพชุมชน128	0	0	0	1	1	1	0	1	1	0	1	1	1	1	0	1	1	1	12	
09437:โรงพยาบาลส่งเสริมสุขภาพตำบลชมพู	0	0	0	1	1	1	0	1	1	0	1	1	1	0	0	1	1	1	11	
15110:ศูนย์สุขภาพชุมชนเมืองสงขลา	0	0	0	1	1	1	0	1	1	0	1	1	1	0	0	1	1	1	11	

รายการกิจกรรมส่วนใหญ่ที่ยังไม่ผ่านได้แก่

- ข้อ 4. ร้อยละเด็ก 0-2 ปี ได้รับการตรวจสุขภาพช่องปาก เฉพาะเขตรับผิดชอบ (คน) มีผลงานไม่น้อยกว่าร้อยละ 50 ของกลุ่มเป้าหมายในเขตรับผิดชอบ
- ข้อ 7. ร้อยละเด็ก 3-5 ปี ได้รับการตรวจช่องปาก เฉพาะเขตรับผิดชอบ (คน) มีผลงานไม่น้อยกว่าร้อยละ 50 ของกลุ่มเป้าหมายในเขตรับผิดชอบ
- ข้อ 11. ร้อยละเด็ก 6 ปี ได้รับการเคลือบหลุมร่องฟันแท้ เฉพาะเขตรับผิดชอบ (คน) มีผลงานมากกว่า 0
- ข้อ 12. ร้อยละเด็ก 6-12 ปี ได้รับการบริการทันตกรรม (คน) มีผลงานไม่น้อยกว่าร้อยละ 50 ของกลุ่มเป้าหมายในเขตรับผิดชอบ

รวมทั้งเกณฑ์ให้บริการ 200 คนต่อประชากร 1000 คน