



บันทึกข้อความ

ส่วนราชการ ศูนย์บริหารงานบริการปฐมภูมิ กลุ่มงานเวชกรรมสังคม โรงพยาบาลสงขลา โทร. ๑๖๑๒
ที่ สข ๐๐๓๓.๒๐๔.๓/ ๖๔๘ วันที่ ๑๗ มิถุนายน ๒๕๖๕

เรื่อง ส่งรายงานการประชุม

เรียน ผู้อำนวยการโรงพยาบาลสงขลา

ตามที่ โรงพยาบาลสงขลา ได้ดำเนินการจัดประชุมคณะกรรมการประสานงานสาธารณสุขระดับอำเภอเมืองสงขลา ครั้งที่ ๓ ประจำปีงบประมาณ ๒๕๖๕ เมื่อวันที่ ๒ มิถุนายน ๒๕๖๕ ณ ห้องประชุมพลเอกเปรมติณสูลานนท์ โรงพยาบาลสงขลา นั้น

ในการนี้ ศูนย์บริหารงานบริการปฐมภูมิเครือข่ายฯ กลุ่มงานเวชกรรมสังคม โรงพยาบาลสงขลา จึงขอส่งเอกสารรายงานการประชุม คปสอ.เมืองสงขลา ครั้งที่ ๓ ประจำปีงบประมาณ ๒๕๖๕ ตามเอกสารแนบ

จึงเรียนมาเพื่อโปรดทราบ

(นางเพ็ญศิริ อັตถาวงศ์)
พยาบาลวิชาชีพชำนาญการพิเศษ

(นายชุมพร สักกิติโร)
หัวหน้ากลุ่มงานเวชกรรมสังคม

(นายสรรเสริญ อัยเอ็ง)
รองผู้อำนวยการภารกิจด้านบริการปฐมภูมิ

ทราบ

(นายพงษ์พนธ์ อีรานันตชัย)
ผู้อำนวยการโรงพยาบาลสงขลา
28 ส.ย. 2565

รายงานการประชุมคณะกรรมการ คปสอ.เมืองสงขลา

ครั้งที่ ๓ ประจำปีงบประมาณ ๒๕๖๕

เมื่อวันที่ ๒ มิถุนายน ๒๕๖๕ เวลา ๐๘.๓๐ - ๑๒.๐๐ น.

ณ ห้องประชุมพลเอกเปรม ตินสุตานนท์ อาคารศูนย์สุขภาพผู้สูงอายุภาคใต้ โรงพยาบาลสงขลา

ผู้เข้าประชุม

๑	นพ.กัศักดิ์ บำรุงเสนา	หัวหน้ากลุ่มงานอาชีวเวชกรรม	โรงพยาบาลสงขลา
๒	นพ.สรรเสริญ อัยเอ็ง	รองผู้อำนวยการกลุ่มภารกิจปฐมภูมิ	โรงพยาบาลสงขลา (Online)
๓	นางพัฒน์ แก้วนาวี	รองผู้อำนวยการฝ่ายบริหาร	โรงพยาบาลสงขลา
๔	นายจำลอง แก้วพิทยานนท์	สาธารณสุขอำเภอเมืองสงขลา	สสอ.เมืองสงขลา
๕	ทพ.ญ.นิลุบล อัครพิมาน	ทันตแพทย์ชำนาญการพิเศษ	โรงพยาบาลสงขลา
๖	พญ.สุจินดา เรืองจันทร์	หัวหน้ากลุ่มงานอายุรกรรม	โรงพยาบาลสงขลา
๗	นางเพ็ญศิริ อัดถาวงค์	พยาบาลวิชาชีพชำนาญการพิเศษ	กลุ่มงานเวชกรรมสังคม
๘	ภญ.เสาวลักษณ์ อุไรรัตน์	เภสัชกรชำนาญการพิเศษ	กลุ่มงานเภสัชกรรม
๙	นายสุวิทย์ อภิวัฒน์รวางค์	นักวิชาการสาธารณสุขชำนาญการ	กลุ่มงานประกันสุขภาพ
๑๐	นางวาสนา จิงตระกูล	นักวิชาการสาธารณสุขชำนาญการพิเศษ	กลุ่มงานยุทธศาสตร์และแผนงานโครงการ
๑๑	นางลักษณา หวดเพ็ชร	พยาบาลวิชาชีพชำนาญการ	ศสช.ใจกลางเมือง
๑๒	นางภัศราภรณ์ แก้วทองมา	พยาบาลวิชาชีพชำนาญการ	ศสช.ชลาทัศน์
๑๓	นส.ปารีชาติ ธนากุลรังษี	พยาบาลวิชาชีพชำนาญการ	ศสช.พาณิชย์สร้างสุข
๑๔	นางรวีรสา แก้วกระเศรษฐู	พยาบาลวิชาชีพชำนาญการ	ศสช.กุโบร์รวมใจ
๑๕	นางอาภา วาสนาสมศักดิ์	พยาบาลวิชาชีพชำนาญการ	ศสช.รพ.สงขลา ม.๑๒๘
๑๖	นางรุ่งตะวัน จันทมณี	ผอ.รพ.สต.พะวง	รพ.สต.พะวง
๑๗	นางน้อมฤทัย ย้งรอด	ผอ.รพ.สต.บ้านสวนเรียน	รพ.สต.บ้านท่าไทร
๑๘	นางสมใจ ดวงสุวรรณ	ผอ.รพ.สต.บ้านทุ่งใหญ่	รพ.สต.บ้านทุ่งใหญ่
๑๙	นายประสิทธิ์ ังะสตูล	เจ้าพนักงานสาธารณสุขอาวุโส	รพ.สต.หัวเขา
๒๐	นางประทีป ปิ่นทอง	นักวิชาการสาธารณสุขชำนาญการ	รพ.สต.นาทับ
๒๑	นายปริญญา ธิระวุฒิ	นักวิชาการสาธารณสุขชำนาญการ	รพ.สต.จะโหนด
๒๒	นายนำโชค ชำนาญวงศ์	ผอ.รพ.สต.เขารูปช้าง	รพ.สต.เขารูปช้าง
๒๓	นายชัยวัฒน์ แพทย์พงศ์	นักวิชาการสาธารณสุขชำนาญการ	งานส่งเสริมสุขภาพฯ รพ.สงขลา
๒๔	น.ส.เอมอร ไชยมงคล	พยาบาลวิชาชีพชำนาญการ	ศสช.สระเกษ
๒๕	นางสุธิดา นนทพันธ์	พยาบาลวิชาชีพชำนาญการพิเศษ	ศสช.เตาหลวง
๒๖	นายอนุชิต โนรดี	ผอ.รพ.สต.นาเสมียน	รพ.สต.นาเสมียน
๒๗	นายวิจิตร บุญศรี	นักวิชาการสาธารณสุขชำนาญการ	รพ.สต.สภิตย์
๒๘	นางสุรียา บินรัตแก้ว	นักวิชาการสาธารณสุขชำนาญการ	รพ.สต.บ้านตรับ
๒๙	นางกรพินธุ์ สรรพพันธ์	หัวหน้ากลุ่มงานพัสดุ	โรงพยาบาลสงขลา
๓๐	นางวิภารัตน์ นิลสวัสดิ์	พยาบาลวิชาชีพชำนาญการ	กลุ่มงานเวชกรรมสังคม
๓๑	นางชนัดรา ย้งยีน	เจ้าพนักงานสาธารณสุขชำนาญงาน	สสอ.เมืองสงขลา
๓๒	นางภัชชดา สิทธิคง	พยาบาลวิชาชีพชำนาญการ	กลุ่มงานเวชกรรมสังคม

ผู้เข้าร่วมประชุม

๑	นางสาวเฉลิมขวัญ ฤทธิทอง	แพทย์แผนไทยปฏิบัติการ	แพทย์แผนไทย
๒	นางวิทวา สมสุข	พยาบาลวิชาชีพชำนาญการ	กลุ่มงานเวชกรรมสังคม
๓	น.ส.พิทยา หนูเพชร	พยาบาลวิชาชีพชำนาญการ	กลุ่มงานเวชกรรมสังคม
๔	นางนิชรีกรณ์ เจาะดุษมัน	พยาบาลวิชาชีพชำนาญการ	กลุ่มงานเวชกรรมสังคม
๕	นางศิริเพ็ญ หนูสาย	พยาบาลวิชาชีพชำนาญการ	กลุ่มงานเวชกรรมสังคม
๖	นายฮารุน สาดหลี	นักวิชาการสาธารณสุขปฏิบัติการ	กลุ่มงานเวชกรรมสังคม
๗	น.ส.การิมะห์ ตาเฮร์	นักวิชาการสาธารณสุขปฏิบัติการ	กลุ่มงานเวชกรรมสังคม
๘	น.ส.อนุสรมา ม่วงน่วม	นักวิชาการสาธารณสุขปฏิบัติการ	กลุ่มงานเวชกรรมสังคม
๙	นายณัฐวุฒิ วิเชียร	นักวิชาการคอมพิวเตอร์	ศูนย์คอมพิวเตอร์
๑๐	นางพรศิริ เมธารินทร์	พยาบาลวิชาชีพชำนาญการ	เรือนจำกลางสงขลา
๑๑	น.ส.สุธาทิพย์ ปลอดภัย	พยาบาลวิชาชีพปฏิบัติการ	ทัณฑสถานบำบัดพิเศษสงขลา
๑๒	นางสาวอุ๋นใจ กาสา	พยาบาลวิชาชีพปฏิบัติการ	เรือนจำจังหวัดสงขลา
๑๓	น.ส.พรลัดดา โชติศิริ	พยาบาลวิชาชีพชำนาญการ	ทัณฑสถานหญิงสงขลา
๑๔	นางนิสากร ดำราช	นักวิชาการสาธารณสุขชำนาญการ	สสอ.จะนะ
๑๕	น.ศ.ศิริลักษณ์ แก้วมาก	พยาบาลวิชาชีพปฏิบัติการ	ทัณฑสถานบำบัดพิเศษสงขลา
๑๖	น.ส.นิชชานันท์ วรรณจง	นักวิชาการชำนาญการพิเศษ	ทัณฑสถานหญิงสงขลา
๑๗	นางเพ็ญแข รัตน์พันธ์	พยาบาลวิชาชีพชำนาญการพิเศษ	กลุ่มการพยาบาล
๑๘	น.ส.สายธาร ชันธศักดิ์	เภสัชกร	กลุ่มงานเภสัชกรรม
๑๙	น.ส.ริศรา จีนาพงษ์	แพทย์แผนไทยปฏิบัติการ	กลุ่มงานการแพทย์แผนไทย
๒๐	นางนันทพร อุไรรัตน์	ผู้อำนวยการส่วนปกครองสถานพยาบาล	ทัณฑสถานบำบัดพิเศษสงขลา
๒๑	นางปิยรัตน์ แสงทอง	นักเทคนิคทางการแพทย์ชำนาญการ	กลุ่มงานเทคนิคการแพทย์
๒๒	นางจุฑา ศรีไชย	ผู้อำนวยการส่วนทันตปฏิบัติ	เรือนจำจังหวัดสงขลา
๒๓	น.ส.นฤดี บุญชุม	นักวิชาการสาธารณสุขปฏิบัติการ	กลุ่มงานสุขศึกษา
๒๔	น.ส.ณัฐสุดา หมั่นโสะ	นักวิชาการสาธารณสุข	กลุ่มงานสุขศึกษา

ผู้ไม่เข้าร่วมประชุม

๑	นพ.พงษ์พจน์ อีรานันตชัย	ผู้อำนวยการโรงพยาบาลสงขลา	โรงพยาบาลสงขลา (ติตราชการ)
๒	นพ.เอกภพ อุทัยแสง	รองผู้อำนวยการฝ่ายการแพทย์	โรงพยาบาลสงขลา (ติตราชการ)
๓	นายเอกชัย อาญาพิทักษ์	ผู้ช่วยสาธารณสุขอำเภอเมืองสงขลา	สสอ.เมืองสงขลา
๔	นายนอม วรรณปริบูรณ์	สาธารณสุขอำเภอจะนะ	สสอ.จะนะ (ติตราชการ)
๕	นางแห่งน้อย สุขจันทร์	สาธารณสุขอำเภอสิงหนคร	สสอ.สิงหนคร
๖	นางสาวอภิขิตา สุนทรปติภาค	ผอ.กองสาธารณสุขและสิ่งแวดล้อม	เทศบาลนครสงขลา
๗	นางสาวสอาดะ พันธุ์สะ	พยาบาลวิชาชีพชำนาญการ	สสอ.เมือง
๘	นส.อรุณี ศรีจำนอง	นักสังคมสงเคราะห์ชำนาญการ	กลุ่มงานสังคมสงเคราะห์
๙	นางอุไรพร จันทโณ	ผอ.รพ.สต.บ้านสวนเรียน	รพ.สต.บ้านสวนเรียน
๑๐	นางกัญวีณ์ สายชล	ผอ.รพ.สต.บ้านนาบ้อง	รพ.สต.บ้านนาบ้อง
๑๑	นายธีระ เย่าเมือง	นักวิชาการสาธารณสุขชำนาญการ	รพ.สต.บ้านทรายขาว
๑๒	นางสุวรรณา สยมภาค	ผอ.สอ.เขารูปช้างสาขา ๑	รพ.สต.เขารูปช้างสาขา ๑
๑๓	นายวินัย จันทมณี	ผอ.รพ.สต.บ้านบ่ออิฐ	รพ.สต.บ้านบ่ออิฐ
๑๔	นางนันทา แก้วพิทยานนท์	ผอ.รพ.สต.เกาะแต้ว	รพ.สต.เกาะแต้ว
๑๕	พญ.ศรีสกุล เหมินทร์	หัวหน้ากลุ่มงานเทคนิคการแพทย์	กลุ่มงานเทคนิคการแพทย์
๑๖	นางอุไรพร จันทโณ	ผอ.รพ.สต.บ้านสวนเรียน	รพ.สต.บ้านสวนเรียน
๑๗	นางน้อมฤทัย ยंत्रอด	ผอ.รพ.สต.รพ.สต.บ้านท่าไทร	รพ.สต.บ้านท่าไทร

ก่อนวาระการประชุม

๑. มอบเกียรติบัตรให้จิตอาสาที่ปฏิบัติงานบริการช่วยเหลือ บริการฉีดวัคซีนของโรงพยาบาลสงขลา การอำนวยความสะดวกให้กับประชาชนช่วงสถานการณ์ COVID-๑๙ และการบริการฉีดวัคซีนป้องกันโควิด ๑๙ ของเด็กอายุ ๕-๑๑ ปี และเด็กอายุ ๑๒-๑๗ ปี โดยมีรายชื่อดังนี้

- | | | |
|------------------------------|-------------------------------|-------------------|
| ๑. นางสาวผาณิต ประพัฒน์ | รองผู้จัดการฝ่ายบริหารทั่วไป | โรงเรียนแจ้งวิทยา |
| ๒. นางสาวกัลยวีร์ ทองสวัสดิ์ | หัวหน้ากลุ่มงานส่งเสริมสุขภาพ | โรงเรียนแจ้งวิทยา |
| ๓. นางสาวปพิชญา รักดี | เจ้าหน้าที่งานพยาบาล | โรงเรียนแจ้งวิทยา |
| ๔. นางจूरรัตน์ ทองกรด | เจ้าหน้าที่เกษียณ | |
| ๕. นายประภาส รัตนวิโรจน์ | เจ้าหน้าที่ อบจ.สงขลา | |

มติที่ประชุม : รับทราบ

๒. ขอแสดงความยินดี นายจักรพงษ์ เหมรัชต์จิระกุล นักวิชาการสาธารณสุขปฏิบัติการ PCU ๑ ๒ ๘ ได้รับการคัดเลือกผลงานเด่นระดับเขตสุขภาพ เรื่องโปรแกรมเก็บข้อมูลสุขภาพแบบบูรณาการ SMARTCARE จังหวัดสงขลา

มติที่ประชุม: รับทราบ

ระเบียบวาระที่ ๑ เรื่องประธานแจ้งเพื่อทราบ โดยผู้อำนวยการโรงพยาบาลสงขลา

๑.๑. ทุกหน่วยงานเข้าสู่สภาวะปกติ ช่วงสถานการณ์โควิด ๑๙ ที่ลดลง และอยู่ในช่วงการติดตามงานตามตัวชี้วัด

มติที่ประชุม: รับทราบ

ระเบียบวาระที่ ๒ เรื่องรับรองรายงานการประชุม ครั้งที่ ๒/๒๕๖๕ เมื่อวันที่ ๒๓ มีนาคม ๒๕๖๕

จากที่ประชุม ครั้งที่ ๒/๒๕๖๕ เมื่อวันที่ ๒๓ มีนาคม ๒๕๖๕ ณ ห้องประชุมพลเอกเปรมติณ-สุลานนท์ อาคารศูนย์สุขภาพผู้สูงอายุภาคใต้ โรงพยาบาลสงขลา

มติที่ประชุม : รับทราบ และรับรองรายงานการประชุม

ระเบียบวาระที่ ๓ เรื่องติดตาม

๓.๑ แผนการให้บริการฉีดวัคซีนป้องกัน COVID-๑๙ แก่ผู้ต้องขังในเรือนจำ : เรือนจำ

แผนการให้บริการฉีดวัคซีนป้องกัน COVID-๑๙ แก่ผู้ต้องขังในเรือนจำ

หน่วยงาน/สถานที่	วันที่/เดือน/ปี	จำนวน (ราย)
ทัณฑสถานบำบัดพิเศษสงขลา	๖-๘ มิถุนายน ๒๕๖๕	๒,๘๗๒
เรือนจำจังหวัดสงขลา	๒๘ มิถุนายน ๒๕๖๕	๑,๓๐๐
เรือนจำกลางสงขลา	๕ กรกฎาคม ๒๕๖๕	กำลังสำรวจ
ทัณฑสถานหญิงสงขลา	๑๒ กรกฎาคม ๒๕๖๕	กำลังสำรวจ

เรือนจำ เป็นสถานที่ที่มีผู้ต้องขังมีการเคลื่อนไหว เข้า-ออก ตลอดเวลา และอาจต้องปรับกระบวนการทำงานด้านการบริการฉีดวัคซีนป้องกันโควิด ๑๙ โดยการสำรวจจำนวนผู้ต้องขังเข้ารับใหม่ และผู้ต้องขังที่ยังไม่ได้รับวัคซีน เพื่อดำเนินการให้บริการฉีดวัคซีนป้องกันโควิด ๑๙ ให้เร็วขึ้น เพื่อลดการระบาดของโรคติดเชื้อ

ไวรัสโควิด ๑๙ สามารถเบียดวัคซีนป้องกันโควิด ๑๙ ไว้ที่สถานพยาบาลเรือนจำ เพื่อความสะดวกในการฉีดวัคซีนให้กับผู้ต้องขัง

มติที่ประชุม : รับทราบ

๓.๒ งบประมาณการจัดซื้อเครื่องฟอกอากาศของรพ.สต. และเรือนจำจังหวัดสงขลา และเรือนจำกลาง กลุ่มงานทันตกรรม: แจ้งการดำเนินการ เรื่องการขอขบประมาณจัดซื้อเครื่องฟอกอากาศของรพ.สต. และเรือนจำจังหวัดสงขลา และเรือนจำกลาง เมื่อวันที่ ๒๔ มีนาคม ๒๕๖๕ ผ่านคณะกรรมการบริหาร โรงพยาบาลสงขลา เห็นชอบเข้าแผนกลางปีงบประมาณ ๒๕๖๕ และผ่านการอนุมัติแผนกลางปีงบประมาณ ๒๕๖๕ จากสำนักงานสาธารณสุขจังหวัดสงขลา โดยใช้เงินบำรุง จำนวน ๑,๐๘๑,๓๐๐ บาท และแนะนำให้รพ.สต. เรือนจำจังหวัดสงขลา และเรือนจำกลาง ปรับสภาพแวดล้อมให้อำนวยต่อการใช้งาน

ข้อสั่งการ

- ทำแผนการจัดซื้อจัดจ้างเครื่องฟอกอากาศให้หน่วยบริการ โดยโรงพยาบาลเป็นเจ้าภาพในการจัดซื้อเครื่องฟอกอากาศให้หน่วยบริการ

- ศึกษาระเบียบการส่งมอบเครื่องฟอกอากาศให้กับพื้นที่ มอบพัสดุ

มติที่ประชุม : รับทราบ

ระเบียบวาระที่ ๔ เรื่องจากหน่วยงาน เครือข่ายฯ

๔.๑ สำนักงานสาธารณสุขอำเภอเมืองสงขลา

๔.๑.๑ การดำเนินงานพัฒนาคุณภาพชีวิตระดับอำเภอ

ทบทวนคำสั่งคณะกรรมการ การดำเนินงานพัฒนาคุณภาพชีวิตระดับอำเภอ (พขอ.)

(ตามเอกสารหมายเลข ๑)

มติที่ประชุม : รับทราบ

๔.๑.๒ งบค่าเสื่อมของเครือข่ายหน่วยบริการปฐมภูมิ

- การบริหารจัดการงบค่าเสื่อมของเครือข่ายหน่วยบริการปฐมภูมิ โดยทางสำนักงานสาธารณสุขอำเภอเมืองสงขลาบริหารจัดการภายในหน่วยงาน

- สถานะการเงินของเครือข่าย รพ.สต.ทรายขาว

รพ.สต.ทรายขาว ขอสนับสนุนเงินบำรุงจากโรงพยาบาลสงขลาแบบจ่ายขาด

(ตามเอกสารหมายเลข ๒)

ข้อสั่งการ

- ติดตามการดำเนินงานงบบำรุงในลักษณะงบลงทุน

- สรุปสถานะทางการเงินของเครือข่ายแต่ละรพ.สต. ทุกแห่งห้าข้อมูลนำเสนอในการประชุมครั้งต่อไป

๔.๑.๓ โครงการเสริมสร้างศักยภาพบุคลากรเพื่อพัฒนา Organization Development (OD)

แจ้งการจัดกิจกรรม เสริมสร้างศักยภาพบุคลากรเพื่อพัฒนา Organization Development (OD)

เพื่อการทำงานร่วมกันในเครือข่าย มีความสามัคคี และเป็นแนวทางเดียวกันในการดำเนินงาน ร่วมกับโรงพยาบาล หรือแยกโครงการไปต่างหาก

มติที่ประชุม : รับทราบ มอบงานแผนงานโครงการ และยุทธศาสตร์

๔.๒ กลุ่มงานประกันสุขภาพ

๔.๒.๑ การโอนเงินจัดสรรรอบที่ ๒ ของหน่วยบริการปฐมภูมิเครือข่ายโรงพยาบาลสงขลา

การโอนเงินค่าบริการตรวจคัดกรอง และบริการตรวจทางห้องปฏิบัติการ COVID-๑๙/ดูแลรักษาผู้ป่วยโควิด ๑๙ (ได้รับเงินโอนแล้ว) คิดเป็นเงิน ๓,๖๕๔,๑๖๐ บาท และที่ยังไม่ได้รับเงิน คิดเป็นเงิน ๒๐๓,๖๐๐ บาท การโอนเงินยอดการฉีดวัคซีนโควิด ๑๙ รวมเป็นเงิน ๙๘,๗๒๐ บาท สรุปยอดโอน PPA ๒๕๖๕ ผลรวมทั้งหมด ๑๒๕,๘๔๐ บาท และการโอนเงินจัดสรรตามผลงานการดูแลผู้ป่วยโควิด ๑๙ ล่วงหน้าให้หน่วยบริการในเครือข่าย รอบที่ ๒ ส่วนที่ ๑ Home Isolation รวมเป็นเงิน ๒๖,๘๙๗,๐๐๐ บาท (ตามเอกสารหมายเลข ๓)
มติที่ประชุม : รับทราบ

๔.๓ งานส่งเสริมสุขภาพและป้องกันโรค

๔.๓.๑ การฉีดวัคซีนไข้วัดใหญ่เครือข่ายโรงพยาบาลสงขลา

แนวทางการดำเนินงานให้บริการวัคซีนไข้วัดใหญ่ตามฤดูกาล ปี ๒๕๖๕ เครือข่ายโรงพยาบาลสงขลา สำหรับบุคลากรทางการแพทย์ และสาธารณสุขในหน่วยบริการที่ให้บริการวัคซีน โดยได้รับการจัดสรรวัคซีน จากสำนักงานหลักประกันสุขภาพแห่งชาติ ภายใต้ Krungthai Digital Health Platform ผ่าน Application เป้าตั้ง (Health Wallet/Hospital Portal) (ตามเอกสารหมายเลข ๔)

สิทธิประกันสังคม ให้บริการฉีดวัคซีนไข้วัดใหญ่ได้เฉพาะที่ขึ้นทะเบียนกับโรงพยาบาลสถานที่บริการให้วัคซีนไข้วัดใหญ่ : คลินิกพรีเมียม รพ.เมืองสงขลา และศูนย์สุขภาพดี รพ.สงขลา

ข้อสั่งการ

- ติดตามการให้บริการฉีดวัคซีนไข้วัดใหญ่ของเครือข่ายโรงพยาบาลสงขลา

มติที่ประชุม : รับทราบ

๔.๔ งานข้อมูลและสารสนเทศ

๔.๔.๑ โปรแกรม HosXP โรงพยาบาลสงขลา

โรงพยาบาลสงขลาเปลี่ยนโปรแกรมระบบบริการมาเป็นโปรแกรม HOSxP เริ่มใช้โปรแกรมบริการตั้งแต่วันที่ ๓ มิถุนายน ๒๕๖๕ เป็นต้นไป

- งานส่งเสริม ป้องกัน ใช้โปรแกรม JHCIS
- งานการรักษา ใช้โปรแกรม HosXP
- PCU/เรือนจำ หากมีปัญหาการใช้งาน โทร ๐๗๔ ๓๓๘๑๐๐ ต่อ ๑๒๒๓ หรือ ๑๒๒๗

มติที่ประชุม : รับทราบ

๔.๕ ศูนย์บริหารงานบริการปฐมภูมิเครือข่ายโรงพยาบาลสงขลา

๔.๕.๑ การดำเนินงาน Community Isolation / Home Isolation

การดำเนินงาน Home Isolation ของโรงพยาบาลสงขลา ปิดให้บริการวันที่ ๓๑ พฤษภาคม ๒๕๖๕ และมียอดผู้รับบริการ HI จำนวน ๑๑,๕๐๐ ราย และ OPD IS จำนวน ๒๒,๓๑๗ ราย และการดำเนินงาน Community Isolation ของโรงพยาบาลสงขลา ปิดให้บริการวันที่ ๓๑ เมษายน ๒๕๖๕ มียอดผู้ป่วยเข้ารับบริการทั้งหมด ๑,๗๘๙ ราย (ตามเอกสารหมายเลข ๕)

มติที่ประชุม : รับทราบ

๔.๕.๒ สรุปผลการดำเนินงานการบริการฉีดวัคซีนป้องกัน COVID-19 ประชาชน ณ ศูนย์บริการผู้สูงอายุ / เขิงรุกในชุมชน เรือนจำ / นักเรียน อายุ ๕-๑๑ ปี และอายุ ๑๒-๑๗ ปี ในโรงเรียนเขตอำเภอเมืองสงขลา

จำนวนผู้รับบริการฉีดวัคซีน Covid-19 ตั้งแต่วันที่ 4 มิถุนายน 2564 - วันที่ 31 พฤษภาคม 2565 (ยอดฉีดสะสม)

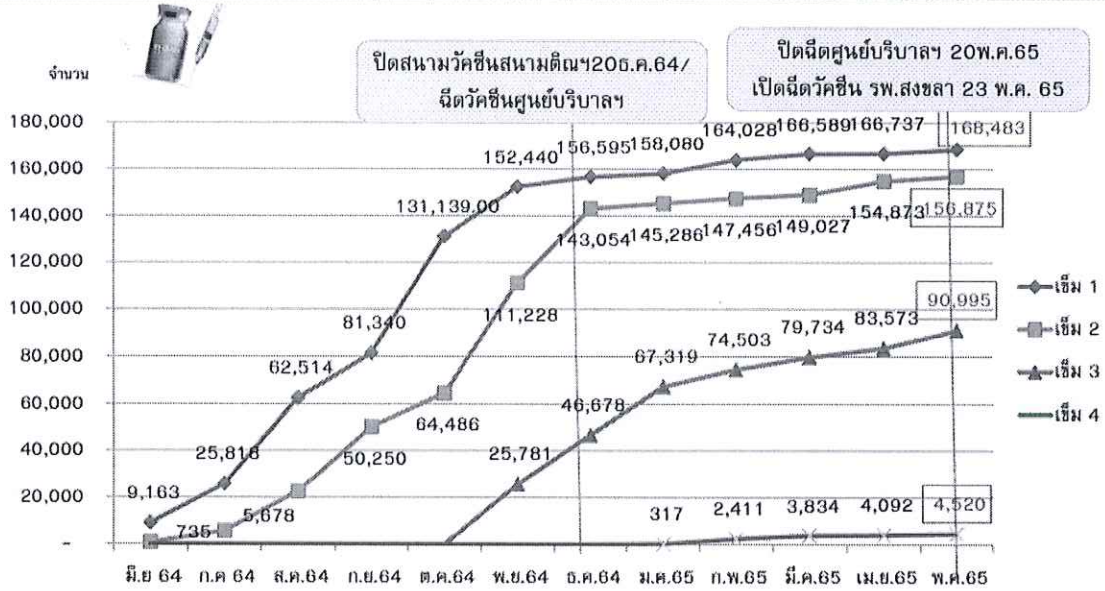

ผลการดำเนินงานฉีดวัคซีนป้องกัน COVID-19 ในกลุ่มเด็กอายุ ๑๒-๑๗ ปี และเด็กอายุ ๕-๑๑ ปี



โรงพยาบาลสงขลา
SONGKHLA HOSPITAL

สรุปการให้บริการวัคซีน COVID-19

จำนวนผู้รับบริการฉีดวัคซีน Covid-19 ตั้งแต่วันที่ 4 มิถุนายน 2564 - วันที่ 22 พฤษภาคม 2565 (ข้อมูลจาก HDC)

อายุ 60 ปีขึ้นไป

โรคประจำตัว 7 กลุ่มโรค

นักเรียน 12-17 ปี

นักเรียน 5-11 ปี

ประเภท	เป้าหมาย	เป้าหมาย 70%	เข็ม 1	ร้อยละ	เข็ม 2	ร้อยละ	เข็ม 3	ร้อยละ
อายุ 60 ปีขึ้นไป	24,115	16,881	20670	85.71	20047	97.07	9866	51.87
โรคประจำตัว 7 กลุ่มโรค	10,052	7,036	9,449	93.96	9,103	96.41	7,670	50.55
ประชาชนทั่วไป	122,838	85,987	146,188	100.00	135,297	92.55	82,583	61.04
นักเรียน 12-17 ปี	13,516	9,461	12,846	95.04	12,475	97.11	3,574	28.65
นักเรียน 5-11 ปี	9,382	6,567	7,979	85.05	4,522	56.67	-	-
รวมทั้งหมด	170,521	119,365	168,483	98.80	156,875	92.00	90,356	57.60

มติที่ประชุม : รับทราบ

๔.๕.๓ การเปิดบริการฉีดวัคซีนป้องกัน COVID-๑๙ ประชาชน ณ ลานเวชปฏิบัติ โรงพยาบาลสงขลา

เปิดบริการฉีดวัคซีนป้องกัน COVID-๑๙ ณ อาคารเวชปฏิบัติ รพ.สงขลา (ศูนย์ฉีดวัคซีนโควิด)
ทุกวัน จันทร์-ศุกร์ เวลา ๐๘.๐๐-๑๕.๓๐ น. เว้นวันหยุดราชการ และวันนักขัตฤกษ์
วัคซีนที่มีให้บริการ Pfizer และ AstaZeneca

ข้อสั่งการ

- ติดตามยอดการให้บริการฉีดวัคซีนป้องกัน COVID-๑๙ ภาคประชาชน

มติที่ประชุม : รับทราบ

๔.๕.๔ การเตรียมรับการประเมิน รพ.สต.ติดตาม ครั้งที่ ๑/ปีงบประมาณ ๒๕๖๕

๑. หน่วยบริการปฐมภูมิทุกแห่งประเมินตนเองบันทึกข้อมูลในระบบฐานข้อมูลทรัพยากรสุขภาพ
หน่วยบริการปฐมภูมิ <http://gishealth.moph.go.th/healthmap/gmap.php> ภายในวันที่ ๓๐ มี.ค. ๒๕๖๕

๒. สสจ.ประชุมชี้แจงรพ.สต.ติดตามปี ๖๕ แก่พี่เลี้ยงผู้รับผิดชอบของ สสอ.ม.และ ร.พ.สงขลา

๓. ชี้แจงการประเมิน อิงเกณฑ์ ปี ๒๕๖๔ แก่หน่วยบริการปฐมภูมิ เป้าหมายจำนวน ๕ แห่ง
(รพ.สต.ควนหิน, รพ.สต.ทุ่งใหญ่, รพ.สต.สวนเรียน, PCU พาณิชยสร้างสุข และ ศูนย์ฯสระเกษ)

๔. ทีมพี่เลี้ยงลงเยี่ยมเสริมพลัง ร่วมวางแผนพัฒนาส่วนขาด

๕. เตรียมรับการประเมิน

วันที่ ๑๕ มิ.ย. ๖๕ (ช-รพ.สต.ทุ่งใหญ่, บ-รพ.สต.สวนเรียน)

วันที่ ๗ ก.ค. ๖๕ (ช-ศูนย์ฯสระเกษ, บ-PCUพาณิชยสร้างสุข)

Timeline การพัฒนา รพ.สต.ติดตาม

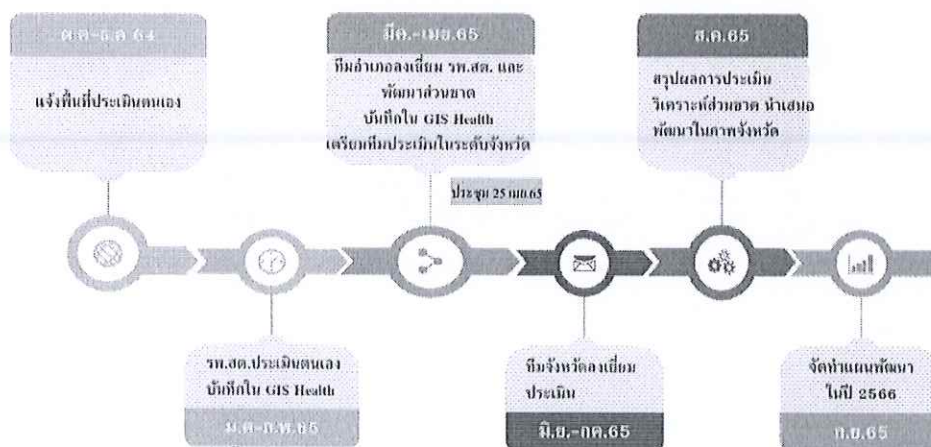

มติที่ประชุม : รับทราบ

๔.๕.๕ ประชุมวิชาการเครือข่ายบริการสุขภาพโรงพยาบาลสงขลา ประจำปี ๒๕๖๕

การประชุมวิชาการเครือข่ายบริการสุขภาพโรงพยาบาลสงขลา ประจำปี ๒๕๖๕ ระหว่างวันที่ ๒๗-๓๐ มิถุนายน ๒๕๖๕ โดยมีรายละเอียด ดังนี้

วันที่ ๒๗ มิถุนายน ๒๕๖๕

CQI

วันที่ ๒๘ มิถุนายน ๒๕๖๕

วิจัย/R๒R/เรื่องเล่า

วันที่ ๒๙ มิถุนายน ๒๕๖๕

Photovoice

วันที่ ๓๐ มิถุนายน ๒๕๖๕

นวัตกรรม

สามารถลงทะเบียนและส่งผลงาน รายละเอียด (ตามเอกสารหมายเลข ๖)

มติที่ประชุม : รับทราบ

ระเบียบวาระที่ ๕ เรื่องอื่นๆ

๑. การดูแลผู้ป่วย ANC ของเครือข่ายบริการสุขภาพโรงพยาบาลสงขลา

- แนวทางการดูแลผู้ป่วย ANC ของรพ.สต.
- การจัดสรร/เบิกจ่ายงาน ANC

ข้อสั่งการ

- ติดตามงาน ANC ในการเบิกจ่าย มอบงานประกันสุขภาพ

มติที่ประชุม : รับทราบ

๒. ฝ่ายการพยาบาล

- แจ้งการย้ายหน่วยงาน/สถานที่ให้บริการในช่วงการปรับปรุงอาคารอุบัติเหตุและฉุกเฉิน

มติที่ประชุม : รับทราบ

๓. งานทันตกรรม

การให้บริการงานทันตกรรม

- รพ.สต.ที่มีทันตภิบาลประจำ ได้แก่ รพ.สต.เกาะแต้ว, รพ.สต.สวนตุล, รพ.สต.ทรายขาว, รพ.สต.สวนเรียน, รพ.สต.บ่ออิฐ

- รพ.สต.ที่มีทันตภิบาลหมุนเวียน ได้แก่ รพ.สต.ควนหิน, รพ.สต.นาบ้อง, รพ.สต.เขาแก้ว, เรือนจำกลางสงขลา, ท้องถิ่นสงขลา, ท้องถิ่นสงขลา

- กิจกรรมอบรมอาสาสมัครเรือนจำ ฝึกการตรวจฟัน และตรวจคัดกรองสุขภาพช่องปาก (พ.ค. ๖๕)

- ให้บริการทันตกรรม ร่วมกับทันตแพทย์ จากสำนักงานสาธารณสุขจังหวัดสงขลา (เม.ย.-พ.ค. ๖๕)

มติที่ประชุม : รับทราบ

ประธานนัดประชุมครั้งต่อไป ในวันที่.....

ประธานกล่าวปิดประชุม

ปิดประชุม เวลา๑๒.๐๐.....น.

ลงชื่อ.....ผู้จัดรายงานการประชุม

(นางวิภารัตน์ นิลสวัสดิ์)

พยาบาลวิชาชีพชำนาญการ

ลงชื่อ.....ผู้ตรวจรายงานการประชุม

(นางเพ็ญศิริ อัดถาวงศ์)

พยาบาลวิชาชีพชำนาญการพิเศษ



คำสั่งอำเภอเมืองสงขลา

ที่ /๒๕๖๕

เรื่อง แต่งตั้งคณะกรรมการพัฒนาคุณภาพชีวิตระดับอำเภอ (พชอ.)
อำเภอเมืองสงขลา

เพื่อให้เกิดการขับเคลื่อนและพัฒนาคุณภาพชีวิตของประชาชนในระดับพื้นที่ เป็นไปในทิศทางยุทธศาสตร์ และเป้าหมาย อย่างเป็นระบบและมีประสิทธิภาพ โดยมีการบูรณาการร่วมกันระหว่างหน่วยงานของรัฐ ภาคเอกชน และภาคประชาชนอย่างเป็นองค์รวม รวมทั้งมุ่งเน้นให้เกิดการมีส่วนร่วมของทุกภาคส่วนในพื้นที่ที่มีประชาชนเป็นศูนย์กลาง เสริมสร้างความเป็นผู้นำและเจ้าของร่วมกันในการพัฒนาและแก้ไขปัญหาที่เกิดขึ้นในพื้นที่ ตลอดจนสร้างเสริมให้บุคคล ครอบครัว และชุมชน มีสุขภาพกาย จิต และสังคมเพื่อคุณภาพชีวิตที่ดีและเกิดความยั่งยืนสืบไป

อาศัยอำนาจตามความในข้อ ๗ วรรคสอง (๑) (๒) และ (๓) แห่งระเบียบสำนักนายกรัฐมนตรีว่าด้วยการพัฒนาคุณภาพชีวิตระดับพื้นที่ พ.ศ. ๒๕๖๑ จึงขอยกเลิกคำสั่งที่ ๑๒๐/๒๕๖๑ ลงวันที่ ๒๐ เมษายน ๒๕๖๑ และขอแต่งตั้งคณะกรรมการพัฒนาคุณภาพชีวิตระดับอำเภอ (พชอ.) โดยมีองค์ประกอบและอำนาจหน้าที่ ดังนี้

๑. คณะกรรมการพัฒนาคุณภาพชีวิต

๑.๑ องค์ประกอบ

๑. นายไชยพร นิยมแก้ว	นายอำเภอเมืองสงขลา	ประธานกรรมการ
๒. นายรัฐภา เนตรสว่าง	ปลัดอำเภอ	รองประธานกรรมการ
๓. นายแพทย์สรรเสริญ อึ้งเอ็ง	รองผู้อำนวยการภารกิจด้าน บริการปฐมภูมิ	กรรมการ
๔. นายสนิท รัตนสำเนียง	พัฒนาการอำเภอ	กรรมการ
๕. นายอนันต์ คุปบุรณ์	เกษตรอำเภอเมืองสงขลา	กรรมการ
๖. ประธานชมรมกำนันผู้ใหญ่บ้าน		กรรมการ
๗. นางอัมรา ศรีงาม	ท้องถิ่นอำเภอเมืองสงขลา	กรรมการ
๘. นายไชยยา ปัญญามงคล	ประธานจิตอาสา อ.เมืองสงขลา	กรรมการ
๙. นางสาวอังสิยาภรณ์ อุ่นจิตต์	ผู้อำนวยการศูนย์การศึกษา นอก ระบบและการศึกษาตามอัธยาศัย อำเภอเมืองสงขลา	กรรมการ
๑๐. นายสุรเชษฐ์ ประย็นยง	ตัวแทนภาคเอกชน	กรรมการ
๑๑. นางอุบลวรรณ เม่งช่วย	ตัวแทนภาคเอกชน	กรรมการ
๑๒. นางสมสุข ตันติเศรณี	ตัวแทนภาคเอกชน	กรรมการ
๑๓. นายอรชุน ลิ้มเสวีตระกูล	ตัวแทนภาคเอกชน	กรรมการ
๑๔. นางพิศ ลีลานนท์	ตัวแทนภาคเอกชน	กรรมการ
๑๕. นางนภัทร หมูผึ้ง	ตัวแทนภาคประชาชน	กรรมการ

๑๖. นายประมวล แก้วพรรัตน์	ตัวแทนภาคประชาชน	กรรมการ
๑๗. นางนงเยาว์ สุวรรณทวี	ตัวแทนภาคประชาชน	กรรมการ
๑๘. นายขมนรา มณฑา	ตัวแทนภาคประชาชน	กรรมการ
๑๙. นางจุฑารัตน์ ธรรมกิจ	ตัวแทนภาคประชาชน	กรรมการ
๒๐. นายจำลอง แก้วพิทยานนท์	สาธารณสุขอำเภอ	กรรมการและเลขานุการ
๒๑. นายเอกชัย อาญาพิทักษ์	นักวิชาการสาธารณสุขชำนาญการ	กรรมการและผู้ช่วย เลขานุการ

๑.๒. มีอำนาจหน้าที่ ดังต่อไปนี้

๑. ดำเนินการให้เป็นไปตามเป้าหมายและแนวทางการดำเนินการที่เกี่ยวข้องกับการพัฒนาคุณภาพชีวิตของประชาชนในพื้นที่ที่คณะกรรมการกำหนด

๒. กำหนดแผนงานและเป้าหมายในการพัฒนาคุณภาพชีวิตให้เหมาะสมกับสภาพข้อเท็จจริงและสภาพปัญหาในพื้นที่

๓. ขับเคลื่อนให้มีการดำเนินการตามเป้าหมายและแนวทางที่คณะกรรมการกำหนด (๑) และแผนงานและเป้าหมายในการพัฒนาคุณภาพชีวิตในพื้นที่ตาม (๒) ให้เกิดการบูรณาการ ร่วมกันของหน่วยงานของรัฐในพื้นที่ในด้านทรัพยากร บุคลากร งบประมาณ และภารกิจภายใต้ อำนาจหน้าที่ของแต่ละหน่วยงานของรัฐนั้น

๔. สนับสนุน เสนอแนะ และให้คำปรึกษาเกี่ยวกับการดำเนินงานในเรื่องการพัฒนาคุณภาพชีวิต ของหน่วยงานของรัฐ ภาคเอกชน และภาคประชาชน และผู้ประกอบการในพื้นที่ เพื่อตอบสนอง และแก้ไขปัญหาในพื้นที่ให้เป็นไปตามแผนงานและเป้าหมาย

๕. ประสานงานหรือร่วมมือกับ พชอ. อื่น หรือ พชข. คณะกรรมการเขตสุขภาพ เพื่อประชาชน หรือหน่วยงานอื่นทั้งในและนอกเขตพื้นที่ เพื่อแก้ไขปัญหาหรือพัฒนาคุณภาพชีวิต ของประชาชนในพื้นที่ที่เกี่ยวข้อง โดยเน้นให้เกิดการบูรณาการในการดำเนินงานได้อย่างมีประสิทธิภาพ ติดตามและประเมินผลการดำเนินงานในการพัฒนาคุณภาพชีวิต ปฏิบัติการอื่นใดตามที่คณะกรรมการหรือตามที่ผู้ว่าราชการจังหวัด มอบหมาย ประสานงานและร่วมกับหน่วยงานของรัฐ ภาคเอกชน และภาคประชาชนในพื้นที่ โดยขอให้หน่วยงานดังกล่าวส่งข้อมูลและเอกสารที่เกี่ยวข้องหรือที่จะเป็น ประโยชน์ต่อการกำหนดแผนงานและเป้าหมายดังกล่าวที่เหมาะสมกับสภาพพื้นที่ ทั้งนี้ การกำหนด แผนงานและเป้าหมายดังกล่าวให้คำนึงถึงแผนพัฒนาจังหวัดและแผนพัฒนากลุ่มจังหวัดที่อำเภอนั้นอยู่ในพื้นที่ด้วย

ทั้งนี้ตั้งแต่บัดนี้เป็นต้นไป

สั่ง ณ วันที่ เดือน พ.ศ. ๒๕๖๕

(นายไชยพร นิยมแก้ว)
นายอำเภอเมืองสงขลา



คำสั่งอำเภอเมืองสงขลา

ที่ /๒๕๖๕

เรื่อง แต่งตั้งคณะกรรมการพัฒนาคุณภาพชีวิตระดับอำเภอ (พชอ.) อำเภอเมืองสงขลา

เพื่อให้เกิดการขับเคลื่อนและพัฒนาคุณภาพชีวิตของประชาชนในระดับพื้นที่ เป็นไปในทิศทาง ยุทธศาสตร์ และเป้าหมาย อย่างเป็นระบบและมีประสิทธิภาพ โดยมีการบูรณาการร่วมกันระหว่างหน่วยงาน ของรัฐ ภาคเอกชน และภาคประชาชนอย่างเป็นองค์รวม รวมทั้งมุ่งเน้นให้เกิดการมีส่วนร่วมของทุกภาคส่วนใน พื้นที่ที่มีประชาชนเป็นศูนย์กลาง เสริมสร้างความเป็นผู้นำและเจ้าของร่วมกันในการพัฒนาและแก้ไขปัญหาที่ เกิดขึ้นในพื้นที่ ตลอดจนสร้างเสริมให้บุคคล ครอบครัว และชุมชน มีสุขภาพกาย จิต และสังคมเพื่อคุณภาพ ชีวิตที่ดีและเกิดความยั่งยืนสืบไป

อาศัยอำนาจตามความในข้อ ๑๑ วรรค ๑ แห่งระเบียบสำนักนายกรัฐมนตรีว่าด้วยการพัฒนา คุณภาพชีวิตระดับพื้นที่ พ.ศ. ๒๕๖๑ ให้คณะกรรมการพัฒนาคุณภาพชีวิตระดับอำเภอ (พชอ.) มีอำนาจแต่งตั้ง คณะอนุกรรมการหรือคณะทำงาน เพื่อพิจารณาหรือปฏิบัติการตามที่คณะกรรมการพัฒนาคุณภาพชีวิตระดับ อำเภอ (พชอ.) มอบหมายได้ตามความจำเป็นและสอดคล้องกับอำนาจหน้าที่ของคณะกรรมการพัฒนาคุณภาพ ชีวิตระดับอำเภอ (พชอ.) จึงแต่งตั้งคณะกรรมการดำเนินงานพัฒนาคุณภาพชีวิตระดับอำเภอด้านต่างๆ โดย มีองค์ประกอบและหน้าที่ดังนี้

๑. คณะอนุกรรมการการดำเนินงานพัฒนาคุณภาพชีวิตระดับอำเภอ ด้านการจัดการขยะ

๑.๑ องค์ประกอบ

๑. นางอัมรา ศรีงาม	ท้องถิ่นอำเภอเมืองสงขลา	ประธานอนุกรรมการ
๒. เกษตรอำเภอเมืองสงขลา		รองประธานอนุกรรมการ
๓. สาธารณสุขอำเภอเมืองสงขลา		อนุกรรมการ
๔. ประธานจิตอาสาทุกตำบล		อนุกรรมการ
๕. ประธานชมรมอาสาสมัครสาธารณสุขอำเภอเมืองสงขลา/ทุกตำบล		อนุกรรมการ
๖. นายวิชาญ ไชยทอง	กำนันตำบลทุ่งหวัง	อนุกรรมการ
๗. นายสุวรรณ การะหงส์	ผู้ใหญ่บ้านม.๑ บ้านอ่างทอง	อนุกรรมการ
๘. นางชนานันท์ สังข์ทอง	อส.ม.๑บ้านอ่างทอง	อนุกรรมการ
๙. ผู้รับผิดชอบงานอนามัยสิ่งแวดล้อมทุกพร.สต.		อนุกรรมการ
๑๐. นายสมชาย พันธุ์ไพโรจน์		อนุกรรมการและเลขานุการ
๑๑. นางอิงอร พุทธาโร		อนุกรรมการและผู้ช่วยเลขานุการ

๑.๒ อำนาจหน้าที่

- กำหนดแผนงานและเป้าหมายการขับเคลื่อนประเด็นการจัดการขยะและสิ่งแวดล้อม
- บูรณาการร่วมกันของหน่วยงานต่างๆในพื้นที่ทั้งภาครัฐ องค์กรปกครองส่วนท้องถิ่น ภาคเอกชน ภาคประชาชน และจิตอาสา

๓. ดำเนินการให้เป็นไปตามเป้าหมายและแนวทางการดำเนินงานที่เกี่ยวข้องกับการขับเคลื่อนการจัดการขยะ

๔. ติดตามและรายงานความก้าวหน้าในการดำเนินงาน เสนอคณะกรรมการพัฒนาคุณภาพชีวิตระดับอำเภอ(พชอ) ทุก ๓ เดือน

๕. ประเมินผลและสรุปผลการดำเนินงาน เสนอคณะกรรมการพัฒนาคุณภาพชีวิตระดับอำเภอ(พชอ) และผู้เกี่ยวข้องปีละ ๑ ครั้ง

๖. ปฏิบัติการอื่นใดตามที่คณะกรรมการพชอ. อำเภอเมืองสงขลา มอบหมาย

๒. คณะอนุกรรมการการดำเนินงานพัฒนาคุณภาพชีวิตระดับอำเภอ ด้านการดูแลกลุ่มเปราะบาง

๑.๑ องค์ประกอบ

๑. นางไพรัช วีระการณัฏ์ ประธารชมรมผู้สูงอายุ บ้านทุ่งใหญ่ ประธานอนุกรรมการ

๒. พระครูสถิตรัตนบรรพต เจ้าอาวาสวัดเขาแก้ว รองประธานอนุกรรมการ

๓. นางสาวจรรยาเพ็ญ ภัทรเดช หน.สุขภาพผู้สูงอายุภาคใต้ รพ.สงขลา อนุกรรมการ

๔. นางเพ็ญศิริ อัดถาวงค์ หน.กลุ่มงานพยาบาลชุมชน รพ.สงขลา อนุกรรมการ

๕. นางสาวอรุณี ศรีจำนอง นักสังคมสงเคราะห์ชำนาญการ รพ.สงขลา อนุกรรมการ

๖. นางฐิตารีย์ เชื้อพราหมณ์ พยาบาลวิชาชีพชำนาญการ อบจ.สงขลา อนุกรรมการ

๗. นางสาวจตุพร จตุรวิทย์ พยาบาลวิชาชีพชำนาญการ อบจ.สงขลา อนุกรรมการ

๘. นางอุบล สยมภาค พยาบาลวิชาชีพชำนาญการ รพสต.เกาะแต้ว อนุกรรมการ

๙. นางจรีรัตน์ กังพานิช พยาบาลวิชาชีพชำนาญการ รพสต.เขารูปช้าง สาขา ๒ อนุกรรมการ

๑๐. นางสาวอุษณี พันธุ์รัตน์ พยาบาลวิชาชีพชำนาญการ รพสต.เขารูปช้าง อนุกรรมการ

๑๑. นางพรพิศ เวชศาสตร์ พยาบาลวิชาชีพชำนาญการ รพสต.เขารูปช้าง สาขา ๑ อนุกรรมการ

๑๒. นางน้อมฤทัย ยิ่งรอด ผอ.รพ.สต.ท่าไทร อนุกรรมการ

๑๓. นางสาวภา รักษิณี พยาบาลวิชาชีพชำนาญการ รพสต.นาบ้อง อนุกรรมการ

๑๔. นายนำโชค ชำนาญวงศ์ ผอ.รพ.สต. เขารูปช้าง อนุกรรมการและเลขานุการ

๑๕. นางสาวสอาดะ พันธุ์สะ พยาบาลวิชาชีพชำนาญการ อนุกรรมการและช่วยเลขานุการ

๑.๒ อำนาจหน้าที่

๑. กำหนดแผนงานและเป้าหมายการขับเคลื่อนประเด็นการดูแลกลุ่มเปราะบาง

๒. บูรณาการร่วมกันของหน่วยงานต่างๆในพื้นที่ทั้งภาครัฐ องค์กรปกครองส่วนท้องถิ่น

ภาคเอกชน ภาคประชาชน และจิตอาสา

๓. ดำเนินการให้เป็นไปตามเป้าหมายและแนวทางการดำเนินงานที่เกี่ยวข้องกับการขับเคลื่อนการดูแลกลุ่มเปราะบาง

๔. ติดตามและรายงานความก้าวหน้าในการดำเนินงาน เสนอคณะกรรมการพัฒนาคุณภาพชีวิตระดับอำเภอ(พชอ) ทุก ๓ เดือน

๕. ประเมินผลและสรุปผลการดำเนินงาน เสนอคณะกรรมการพัฒนาคุณภาพชีวิตระดับอำเภอ(พชอ) และผู้เกี่ยวข้องปีละ ๑ ครั้ง

๖. ปฏิบัติการอื่นใดตามที่คณะกรรมการพชอ. อำเภอเมืองสงขลา มอบหมาย

๓. คณะอนุกรรมการการดำเนินงานพัฒนาคุณภาพชีวิตระดับอำเภอ ด้านการควบคุมโรคติดเชื้อไวรัส Covid ๑๙

๑.๑ องค์ประกอบ

๑. นายจำลอง แก้วพิทยานนท์ สาธารณสุขอำเภอเมืองสงขลา ประธานอนุกรรมการ
๒. นายแพทย์สรรเสริญ อึ้งอั่ง รอง ผอ.รพ.สงขลา ภารกิจด้าน รองประธานอนุกรรมการ
บริการปฐมภูมิ
๓. นายกเทศมนตรีเทศบาล/นายก อบต. ทุก อบท.ในอำเภอเมืองสงขลา อนุกรรมการ
๔. กำหนดทุกตำบลของอำเภอเมืองสงขลา อนุกรรมการ
๕. นายนำโชค ชำนาญวงศ์ ผอ.รพ.สต. เขารูปช้าง อนุกรรมการ
๖. นายวินัย จันทมณี ผอ.รพ.สต.บ้านบ่ออิฐ อนุกรรมการ
๗. นายสุพัต พุทธาโร ผอ.รพ.สต.บ้านทุ่งหวัง อนุกรรมการ
๘. นางรุ่งตะวัน จันทมณี ผอ.รพ.สต.พะวง อนุกรรมการ
๙. นางน้อมฤทัย ยิ่งรอด ผอ.รพ.สต.ท่าไทร อนุกรรมการ
๑๐. นายระชะธาร นิชกรรม จพ.สาธารณสุขชำนาญงาน อนุกรรมการและเลขานุการ
๑๑. นางสาวพิชญ์สินี บุญยอด นักวิชาการสาธารณสุข อนุกรรมการและผู้ช่วยเลขานุการ

๑.๒ อำนาจหน้าที่

๑. กำหนดแผนงานและเป้าหมายการขับเคลื่อนประเด็นด้านการควบคุมโรคติดเชื้อไวรัส

Covid ๑๙

๒. บูรณาการร่วมกันของหน่วยงานต่างๆในพื้นที่ทั้งภาครัฐ องค์กรปกครองส่วนท้องถิ่น ภาคเอกชน ภาคประชาชน และจิตอาสา

๓. ดำเนินการให้เป็นไปตามเป้าหมายและแนวทางการดำเนินงานที่เกี่ยวข้องกับการขับเคลื่อนด้านการควบคุมโรคติดเชื้อไวรัส Covid ๑๙

๔. ติดตามและรายงานความก้าวหน้าในการดำเนินงาน เสนอคณะกรรมการพัฒนาคุณภาพชีวิตระดับอำเภอ(พชอ) ทุก ๓เดือน

๕. ประเมินผลและสรุปผลการดำเนินงาน เสนอคณะกรรมการพัฒนาคุณภาพชีวิตระดับอำเภอ(พชอ) และผู้เกี่ยวข้องปีละ ๑ ครั้ง

๖. ปฏิบัติการอื่นใดตามที่คณะกรรมการ พชอ. อำเภอเมืองสงขลา มอบหมาย

สั่ง ณ วันที่ เดือน พ.ศ. ๒๕๖๕

(นายไชยพร นิยมแก้ว)
นายอำเภอเมืองสงขลา



คำสั่งอำเภอเมืองสงขลา

ที่ /๒๕๖๕

เรื่อง แต่งตั้งทีมเลขาคณะอนุกรรมการพัฒนาคุณภาพชีวิตระดับอำเภอ (พชอ.)
อำเภอเมืองสงขลา

เพื่อให้เกิดการขับเคลื่อนและพัฒนาคุณภาพชีวิตของประชาชนในระดับพื้นที่ เป็นไปในทิศทางยุทธศาสตร์ และเป้าหมาย อย่างเป็นระบบและมีประสิทธิภาพ โดยมีการบูรณาการร่วมกันระหว่างหน่วยงานของรัฐ ภาคเอกชน และภาคประชาชนอย่างเป็นองค์รวม รวมทั้งมุ่งเน้นให้เกิดการมีส่วนร่วมของทุกภาคส่วนในพื้นที่ที่มีประชาชนเป็นศูนย์กลาง เสริมสร้างความเป็นผู้นำและเจ้าของร่วมกันในการพัฒนาและแก้ไขปัญหาที่เกิดขึ้นในพื้นที่ ตลอดจนสร้างเสริมให้บุคคล ครอบครัว และชุมชน มีสุขภาพกาย จิต และสังคมเพื่อคุณภาพชีวิตที่ดีและเกิดความยั่งยืนสืบไป

อาศัยอำนาจตามความในข้อ ๑๑ วรรค ๑ แห่งระเบียบสำนักนายกรัฐมนตรีว่าด้วยการพัฒนาคุณภาพชีวิตระดับพื้นที่ พ.ศ. ๒๕๖๑ ให้คณะกรรมการพัฒนาคุณภาพชีวิตระดับอำเภอ (พชอ.) มีอำนาจแต่งตั้งคณะอนุกรรมการหรือคณะทำงาน เพื่อพิจารณาหรือปฏิบัติการตามที่คณะกรรมการพัฒนาคุณภาพชีวิตระดับอำเภอ (พชอ.) มอบหมายได้ตามความจำเป็นและสอดคล้องกับอำนาจหน้าที่ของคณะกรรมการพัฒนาคุณภาพชีวิตระดับอำเภอ (พชอ.) จึงแต่งตั้งทีมเลขาคณะอนุกรรมการพัฒนาคุณภาพชีวิตระดับอำเภอ โดยมีองค์ประกอบและหน้าที่ดังนี้

๑.องค์ประกอบ

- | | | |
|-----------------------------|--------------------------------------|-------------------------|
| ๑.๑ นายจำลอง แก้วพิทยานนท์ | สาธารณสุขอำเภอเมืองสงขลา | หัวหน้าทีมเลขานุการพชอ. |
| ๑.๒ นายเอกชัย อาญาพิทักษ์ | นักวิชาการสาธารณสุขชำนาญการ | เลขานุการ |
| ๑.๓ นายแสงสุรีย์ ศรีสวัสดิ์ | นักวิชาการสาธารณสุขชำนาญการ | เลขานุการ |
| ๑.๔ นางสาวสอาดะ พันธุ์สะ | พยาบาลวิชาชีพชำนาญการ | เลขานุการ |
| ๑.๕ นายสมชาย พันธุ์ไพโรจน์ | นักวิชาการสาธารณสุขชำนาญการ | เลขานุการ |
| ๑.๖ นายธรรธธรร | นิชกรรม เจ้าพนักงานสาธารณสุขชำนาญงาน | เลขานุการ |

๒.อำนาจหน้าที่

- ๒.๑ จัดทำแผนงานและยุทธศาสตร์ในการพัฒนาคุณภาพชีวิตในอำเภอ
- ๒.๒ ประสานงานในการติดตามและประเมินผลการดำเนินงานตาม แผนงานและยุทธศาสตร์
- ๒.๓ บูรณาการร่วมกันของหน่วยงานต่างๆในพื้นที่ทั้งภาครัฐ องค์กรปกครองส่วนท้องถิ่น

ภาคเอกชน ภาคประชาชน และจิตอาสา

สั่ง ณ วันที่ เดือน พ.ศ. ๒๕๖๕

(นายไชยพร นิยมแก้ว)

นายอำเภอเมืองสงขลา

สำเนาคู่ฉบับ

สข ๐๑๓๓/๙๓๓

สำนักงานสาธารณสุขอำเภอเมืองสงขลา
ถนนรามวิถี ตำบลบ่อยาง
อำเภอเมือง จังหวัดสงขลา ๙๐๐๐๐

๒๕ พฤษภาคม ๒๕๖๕

เรื่อง ขอสนับสนุนเงินบำรุงจากโรงพยาบาลสงขลาแบบจ่ายขาด

เรียน ผู้อำนวยการโรงพยาบาลสงขลา

สิ่งที่ส่งมาด้วย แบบคำขอรับเงินสนับสนุนจากหน่วยงานอื่น จำนวน ๑ ฉบับ

ตามที่ โรงพยาบาลส่งเสริมสุขภาพตำบลบ้านทรายขาว ตำบลทุ่งหวัง อำเภอเมืองสงขลา จังหวัดสงขลา ได้ปรับปรุงโครงสร้าง รพ.สต. เพื่อรองรับ รพ.สต.ติดดาว ในปี พ.ศ. ๒๕๖๔ ได้ยืมเงินจาก ศสช.ต.เขารูปช้าง สาขา ๑ จำนวน ๑๐๐,๐๐๐ บาท และ สสอ.เมืองสงขลา จำนวน ๒๒๐,๐๐๐ บาท เพื่อคืนเงินยืมจากโรงพยาบาลสงขลา จำนวน ๓๐๐,๐๐๐ บาท ตอนนี้ประสบภาวะวิกฤติทางการเงิน จึงมีความจำเป็นต้องขอรับการสนับสนุนเงินบำรุงจากโรงพยาบาลสงขลา ตำบลพะวง อำเภอเมืองสงขลา จังหวัดสงขลา เพื่อใช้ในการใช้จ่ายเป็นค่าบริหารจัดการของโรงพยาบาลส่งเสริมสุขภาพตำบลบ้านทรายขาว นั้น

ในการนี้ สำนักงานสาธารณสุขอำเภอเมืองสงขลา จึงขอสนับสนุนเงินบำรุงแบบจ่ายขาดจากโรงพยาบาลสงขลา ตำบลพะวง อำเภอเมืองสงขลา จังหวัดสงขลา จำนวน ๒๐๐,๐๐๐ บาท (สองแสนบาทถ้วน) เพื่อใช้ในการบริหารจัดการของโรงพยาบาลส่งเสริมสุขภาพตำบลบ้านทรายขาว รายละเอียดปรากฏตามสิ่งที่ส่งมาด้วย โดย ส่งจ่ายเช็คในนาม "เงินบำรุงสถานีอนามัยบ้านทรายขาว" หรือโอนเงินเข้าธนาคารเพื่อการเกษตรและสหกรณ์การเกษตร บัญชีเลขที่ ๐๑๙๓๔๒๒๕๗๓๔๑ ชื่อบัญชี "เงินบำรุงสถานีอนามัยบ้านทรายขาว" สาขาสงขลา เพื่อเสริมสภาพคล่องทางการเงินของ รพ.สต. ดังกล่าว

จึงเรียนมาเพื่อโปรดพิจารณาให้การสนับสนุนเงินดังกล่าวแบบจ่ายขาด จักเป็นพระคุณยิ่งขอขอบคุณมา ณ โอกาสนี้

ขอแสดงความนับถือ

(นายจำลอง แก้วพิทยานนท์)
สาธารณสุขอำเภอเมืองสงขลา

งานบริหารฯ

โทร ๐ ๗๔๓๒ ๖๗๒๐

แบบคำขอรับการสนับสนุนเงินบำรุงจากหน่วยบริการอื่น

เขียนที่ โรงพยาบาลส่งเสริมสุขภาพตำบลบ้านทรายขาว

วันที่ ๑๗ เดือน พฤษภาคม พ.ศ. ๒๕๖๕

ด้วย โรงพยาบาลส่งเสริมสุขภาพตำบลบ้านทรายขาว ตำบลทุ่งหวัง อำเภอเมือง จังหวัดสงขลา มีความประสงค์ขอรับการสนับสนุนเงินบำรุงจาก โรงพยาบาลสงขลา มีความประสงค์ขอรับการสนับสนุนเงินบำรุงจาก โรงพยาบาลสงขลา เพื่อเป็นค่าใช้จ่าย โดยมีวัตถุประสงค์ของการนำเงินไปใช้ ดังนี้

- เพื่อใช้ในการบริหารจัดการ เงินยืมจากสถานบริการอื่น การจ่ายค่าพนักงานกระทรวงสาธารณสุขและเป็นค่าสาธารณูปโภค ของโรงพยาบาลส่งเสริมสุขภาพตำบลบ้านทรายขาว

อนึ่งการขอรับการสนับสนุนดังกล่าว จะขอรับการสนับสนุนในลักษณะ

(๑) การจ่ายขาด จำนวน ๒๐๐,๐๐๐.๐๐ บาท (สองแสนบาทถ้วน)

(๒) การยืม จำนวนบาท (.....)

ซึ่งจะชำระคืนให้เสร็จสิ้นภายในวันที่.....หรือโดยการผ่อนชำระให้เป็นงวด ๆ ละ เท่า ๆ กัน ตั้งแต่วันที่.....ถึงวันที่.....

พร้อมทั้งคำขอนี้ โรงพยาบาลส่งเสริมสุขภาพตำบลบ้านทรายขาว ตำบลทุ่งหวัง ได้จัดส่งเอกสารซึ่งแสดงรายละเอียดการขอรับการสนับสนุน มาเพื่อประกอบการพิจารณาด้วยแล้ว ดังนี้

- (/) วัตถุประสงค์ของการนำเงินไปใช้
- (/) จำนวนเงินที่ต้องการขอรับเงินสนับสนุน
- () ภาระหนี้สินเงินบำรุงคงเหลือ และวัสดุคงคลัง ณ วันที่ เสนอขอรับการสนับสนุน
- () ระยะเวลาและวิธีการที่จะขอใช้เงินคืนกรณีขอรับการสนับสนุนในลักษณะยืม
- () ข้อเท็จจริงอื่น ๆ (ถ้ามี) ระบุ

.....
ดังปรากฏรายละเอียดแนบท้ายคำขอนี้

ลงชื่อ.....
(นายธีระ เย่าเถื่อง) ผู้ยื่นคำขอ

ตำแหน่ง ผู้อำนวยการโรงพยาบาลส่งเสริมสุขภาพตำบลบ้านทรายขาว
วันที่ ๑๗ พฤษภาคม ๒๕๖๕

เอกสารแสดงรายละเอียดการขอรับการสนับสนุน
วัตถุประสงค์ของการนำเงินไปใช้ ดังนี้

รายการ	จำนวนเงิน(บาท)
* ค่าจ้างนายอานนท์ ศรีไชย เดือนละ 11324 บาท จำนวน 3 เดือน เป็นเงิน	33,972
* ค่าสมทบกองทุนประกันสังคมลูกจ้าง เดือนละ 1,192 บาท จำนวน 3 เดือน เป็นเงิน	3,576
* ค่าจ้างเหมาทำความสะอาด รพ.สต. นางนิริชน์ ธรรมวิรัตน์ เดือนละ 5,500 บาทจำนวน 3 เดือน เป็นเงิน	16,500
* ค่าจ้างเหมาตัดหญ้า เดือนละ 1,500 บาท จำนวน 3 เดือน เป็นเงิน	4,500
* ค่าตอบแทนนอกเวลาของเจ้าหน้าที่ เดือน พ.ค. - ก.ย. 2565 จำนวน 44 เวรๆละ 720 บาท เป็นเงิน	31,680
* ค่าโทรศัพท์ อินเทอร์เน็ต เดือนละ 1200 บาท จำนวน 3 เดือน เป็นเงิน	3,600
* ค่าไฟฟ้า ประมาณเดือนละ 3,000 บาท จำนวน 3 เดือน เป็นเงิน	9,000
* เงินยืมศูนย์สุขภาพชุมชนเขารูปช้าง สาขา 1 (เคหะ) ตำบลเขารูปช้าง	100,000
ประมาณการเงินยืม	202,828

หมายเหตุ ขอรับการสนับสนุนเงินยืมเพียง 200,000 บาท (สองแสนบาทถ้วน)



(นายธีระ เย่าเมือง)

ผู้อำนวยการโรงพยาบาลส่งเสริมสุขภาพตำบลบ้านทรายขาว

ค่าบริการตรวจคัดกรองและบริการตรวจทางห้องปฏิบัติการฯ COVID-19/ดูแลรักษาโควิด 19 (ได้รับเงินโอนแล้ว)

งวดที่	รหัสหน่วยบริการ	หน่วยบริการ	จำนวนคน	จำนวนเงินเรียกเก็บ	จำนวนคนที่ผ่าน	จำนวนเงินผ่าน	3000HICI ไม่จ่าย	จำนวนไม่ผ่าน	จำนวนเงินไม่ผ่าน	ส่วนต่าง	รวม
6411_02	09589	สภิตย	37	16,650.00	37	16,650.00					16,650.00
6412_01	09461	นาทับ	38	464,880.00	24	226,680.00	90,300.00	14.00	147,900.00	-	
	09589	สภิตย	4	1,800.00	4	1,800.00	-	-	-	-	228,480.00
6412_02	09461	นาทับ	8	136,080.00	6	78,180.00	15,900.00	2.00	42,000.00	-	
	09589	สภิตย	162	72,900.00	162	72,900.00	-	-	-	-	
	09597	หัวเขา	72	32,400.00	72	32,400.00	-	-	-	-	183,480.00
6501_01	09589	สภิตย	902	385,100.00	902	373,800.00	-	-	-	11,300.00	
	09597	หัวเขา	16	5,400.00	16	5,400.00	-	-	-	-	379,200.00
6501_02	09597	หัวเขา	53	15,900.00	53	15,900.00	-	-	-	-	15,900.00
6502_01	09436	สวนตุล	214	85,400.00	214	85,400.00	-	-	-	-	
	09438	บ่ออิฐ	1	400.00	1	400.00	-	-	-	-	
	09442	ทรายขาว	82	32,800.00	82	32,800.00	-	-	-	-	
	09444	ท่าไทร	80	24,000.00	80	24,000.00	-	-	-	-	
	09467	จะโหมง	390	156,000.00	390	155,700.00	-	-	-	300.00	
	09468	บ้านตลับ	34	13,600.00	34	13,600.00	-	-	-	-	
	09589	สภิตย	95	28,500.00	95	28,500.00	-	-	-	-	
	09597	หัวเขา	36	10,800.00	36	10,800.00	-	-	-	-	351,200.00
6502_02	9435	ทุ่งใหญ่	5	60,000.00	1	-	-	5.00	60,000.00		
	09436	สวนตุล	770	586,400.00	746	297,700.00		24.00	288,700.00	300.00	
	09439	ควนหิน	19	76,400.00	18	75,700.00		1.00	400.00	300.00	
	09440	นาบ้อง	116	34,800.00	116	34,800.00					
	09441	อ่างทอง(บ้านทุ่งหวัง)	2	11,500.00	1	400.00		1.00	11,100.00		
	09442	ทรายขาว	167	148,000.00	160	108,400.00		3.00	36,000.00	3,600.00	
	09443	บ้านสวนเรียน	1	11,100.00	0	-		1.00	11,100.00		
	09444	ท่าไทร	240	126,000.00	235	70,500.00		5.00	55,500.00		
	09467	จะโหมง	300	120,000.00	300	120,000.00					
	09589	สภิตย	194	58,200.00	194	58,200.00					
	09597	หัวเขา	4	4,300.00	4	2,800.00			1,500.00		768,500.00
	23571	เขารูปช้างสาขา2	32	355,200.00	0	-		32.00	355,200.00		
6503_01	09435	ทุ่งใหญ่	81	936,900.00	81	900.00		79.00	936,000.00		
	09436	สวนตุล	494	1,276,400.00	494	160,000.00		94.00	1,116,400.00		
	09437	ชุมพอ	40	444,000.00	0	-		40.00	444,000.00		
	09438	บ่ออิฐ	25	300,000.00	0	-		25.00	300,000.00		
	09739	ควนหิน	200	381,500.00	174	69,400.00		26.00	312,000.00	100.00	
	09440	นาบ้อง	51	513,000.00	51	1,500.00		46.00	511,500.00		
	09441	บ้านทุ่งหวัง	141	826,000.00	69	26,800.00		72.00	799,200.00		
	09442	ทรายขาว	249	409,900.00	220	88,000.00		29.00	321,900.00		
	09443	สวนเรียน	118	239,800.00	100	39,700.00		18.00	199,800.00	300.00	
	09444	ท่าไทร	78	88,200.00	72	21,600.00		6.00	66,600.00		
	09467	จะโหมง	725	290,000.00	725	290,000.00		-	-		
	09468	บ้านตลับ	142	244,400.00	114	44,700.00		28.00	198,800.00		
	09589	สภิตย	111	33,300.00	111	33,300.00		-	-		
	09597	หัวเขา	234	81,600.00	232	69,600.00		2.00	12,000.00		
	23571	เขารูปช้างสาขา2	247	2,741,700.00	247	7,700.00		246.00	2,730,600.00	3,400.00	853,200.00
6503-02	09435	ทุ่งใหญ่	51	225,900.00	33	9,200.00		18.00	216,000.00	700.00	
	09436	สวนตุล	192	1,848,400.00	1	400.00		191.00	1,848,000.00		
	09437	ชุมพอ	7	77,700.00	0	-		7.00	77,700.00		
	09438	บ่ออิฐ	104	975,800.00	0	-		104.00	975,800.00		

	09439	ควนหิน	369	1,933,850.00	192	73,250.00		177.00	1,860,000.00	600.00	
	09440	นาบียง	136	408,350.00	90	24,550.00		46.00	383,800.00		
	09441	บ้านทุ่งหวัง	99	603,400.00	36	12,600.00		63.00	590,800.00		
	09442	ทรายขาว	24	266,400.00	0	-		24.00	266,400.00		
	09443	สวนเรียน	8	3,150.00	8	3,050.00		-		100.00	
	09444	บ้านท่าไทร	220	66,350.00	219	54,800.00		1.00	11,100.00	450.00	
	09461	นาทับ	190	160,450.00	181	70,450.00		9.00	90,000.00		
	09467	จะโหนด	818	389,650.00	805	282,450.00		13.00	102,750.00	4,450.00	
	09468	บ้านตลับ	235	348,100.00	198	78,600.00		37.00	269,500.00		
	09589	สถิตย์	532	182,050.00	512	153,650.00		20.00	28,400.00		
	09597	หัวเขา	545	1,581,150.00	332	94,550.00		213.00	1,486,600.00		
	23570	เขารูปช้างสาขา1	1	12,000.00	0	-		1.00	12,000.00		
	23571	เขารูปช้างสาขา2	120	1,127,900.00	0	-		120.00	1,127,900.00		857,550.00

ค่าบริการตรวจคัดกรองและบริการตรวจทางห้องปฏิบัติการ COVID-19/ดูแลรักษาโควิด 19 (ยังไม่ได้รับเงิน)

งวดที่	รหัสหน่วยบริการ	หน่วยบริการ	จำนวนคน	จำนวนเงินเรียกเก็บ	จำนวนคนที่ผ่าน	จำนวนเงินผ่าน	จำนวนไม่ผ่าน	จำนวนเงินไม่ผ่าน	ส่วนต่าง	รวม
6504_01	23570	เขารูปช้างสาขา1	22	32,100.00	21	20,100.00	1	12,000.00		
	23571	เขารูปช้างสาขา2	251	1,992,600.00	2	600.00	249.00	1,992,000.00		20,700.00
6504_02	23570	เขารูปช้างสาขา1	136	1,132,000.00	29	29,000.00	107.00	1,103,000.00		
	23571	เขารูปช้างสาขา1	5	1,250.00	5	1,250.00	-	-		30,250.00
6505_01	9435	ทุ่งใหญ่	58	14,500.00	58	14,500.00	-	-		
	9436	สวนตุล	37	215,850.00	11	3,850.00	26.00	212,000		
	9439	ควนหิน	110	264,000.00	80	20,000.00	30.00	244,000		
	9443	บ้านสวนเรียน	32	198,000.00	8	2,000.00	24.00	196,000		
	9461	นาทับ	19	5,500.00	19	5,500.00	-	-		
	9467	จะโหนด	38	13,600.00	38	13,600.00	-	-		
	9468	บ้านตลับ	208	139,410.00	198	59,200.00	10.00	80,000	210	
	9597	หัวเขา	79	360,200.00	37	34,000.00	42.00	32,600		152,650.00
รวมทั้งหมด	สองแสนสามพันหกกรั									203,600.00

รพ.สต	ราย	จำนวนเงินเบิกผ่าน
09435-ทุ่งใหญ่	114	10,100.00
09436-สวนตุล	1,455	543,500.00
09438-ปออิฐ	1	400.00
09439-ควนหิน	210	148,950.00
09440-นาบียง	257	60,850.00
09441-อ่างทอง(บ้านทุ่งหวัง)	106	39,800.00
09442-ทรายขาว	462	229,200.00
09443-สวนเรียน	108	42,750.00
09444-ท่าไทร	606	170,900.00
09461-นาทับ	211	375,310.00
09467-จะโหนด	2,220	848,150.00
09468-บ้านตลับ	346	136,900.00
09589-สถิตย์	2,017	738,800.00

09597-หัวเขา	745	231,450.00
09739-ควนหิน	174	69,400.00
23571-เขารูปช้างสาขา2	247	7,700.00
รวม	9,279	3,654,160.00

PROVINCE_ID	HOSPCODE_NAME	PERSON_TYPE_ID	จำนวนเป้าหมาย	รับเพิ่ม 1 ภายใน 31	รับเพิ่ม 2 ภายใน 31	เป้า 70%	ผลงานเกิน 70	% เพิ่ม 2 ณ 31	ยอดโอน	TYPE
			[1]	ธ.ค. 64	[3]			ธ.ค. 64		
9000	09435-รท.สท.ทุ่งโพธิ์	3	806	684	656	564.2	92	81.39	3,680	โรคเรื้อรัง
9000	09435-รท.สท.ทุ่งโพธิ์	2	1123	987	939	786.1	153	83.62	6,120	ผู้สูงอายุ
9000	09436-รท.สท.สวนตุ๊ก	3	575	514	492	402.5	90	85.57	3,600	โรคเรื้อรัง
9000	09436-รท.สท.สวนตุ๊ก	2	1935	1599	1539	1354.5	185	79.53	7,400	ผู้สูงอายุ
9000	09437-รท.สท.ชุมพอ	3	351	313	293	245.7	47	83.48	1,880	โรคเรื้อรัง
9000	09437-รท.สท.ชุมพอ	2	775	710	677	542.5	135	87.35	5,400	ผู้สูงอายุ
9000	09438-รท.สท.ปออีฐู	2	743	602	525	520.1	5	70.66	200	ผู้สูงอายุ
9000	09439-รท.สท.ควนหิน	3	355	312	298	248.5	50	83.94	2,000	โรคเรื้อรัง
9000	09439-รท.สท.ควนหิน	2	1060	938	882	742	140	83.21	5,600	ผู้สูงอายุ
9000	09440-รท.สท.นาบียง	3	205	156	145	143.5	2	70.73	80	โรคเรื้อรัง
9000	09440-รท.สท.นาบียง	2	636	512	452	445.2	7	71.07	280	ผู้สูงอายุ
9000	09440-รท.สท.นาบียง	6	33	28	24	23.1	1	72.73	40	หญิงตั้งครรภ์
9000	09441-รท.สท.อ่างทอง	3	277	249	240	193.9	46	86.64	1,840	โรคเรื้อรัง
9000	09441-รท.สท.อ่างทอง	2	926	810	769	648.2	121	83.05	4,840	ผู้สูงอายุ
9000	09442-รท.สท.ทรายขาว	3	192	156	146	134.4	12	76.04	480	โรคเรื้อรัง
9000	09442-รท.สท.ทรายขาว	2	974	774	711	681.8	29	73	1,160	ผู้สูงอายุ
9000	09442-รท.สท.ทรายขาว	6	23	21	20	16.1	4	86.96	160	หญิงตั้งครรภ์
9000	09443-รท.สท.สวนเรียน	3	68	65	64	47.6	16	94.12	640	โรคเรื้อรัง
9000	09443-รท.สท.สวนเรียน	2	295	290	268	206.5	62	90.85	2,480	ผู้สูงอายุ
9000	09443-รท.สท.สวนเรียน	6	4	4	4	2.8	1	100	40	หญิงตั้งครรภ์
9000	09444-รท.สท.ท่าไทร	3	193	176	167	135.1	32	86.53	1,280	โรคเรื้อรัง
9000	09444-รท.สท.ท่าไทร	2	455	432	394	318.5	76	86.59	3,040	ผู้สูงอายุ
9000	09461-รท.สท.นาทับ	2	752	626	570	526.4	44	75.8	1,760	ผู้สูงอายุ
9000	09467-รท.สท.จะโหนด	3	285	229	209	199.5	10	73.33	400	โรคเรื้อรัง
9000	09467-รท.สท.จะโหนด	2	581	501	478	406.7	71	82.27	2,840	ผู้สูงอายุ
9000	09468-รท.สท.บ้านศรี	3	206	168	148	144.2	4	71.84	160	โรคเรื้อรัง
9000	09468-รท.สท.บ้านศรี	2	546	460	412	382.2	30	75.46	1,200	ผู้สูงอายุ
9000	09468-รท.สท.บ้านศรี	6	5	5	4	3.5	1	80	40	หญิงตั้งครรภ์
9000	09597-รท.สท.หัวเขา	3	741	653	543	518.7	24	73.28	960	โรคเรื้อรัง
9000	15111-ศูนย์บริการสาธารณสุขสงขลา	3	393	357	326	275.1	51	82.95	2,040	โรคเรื้อรัง
9000	15111-ศูนย์บริการสาธารณสุขสงขลา	2	1037	884	832	725.9	106	80.23	4,240	ผู้สูงอายุ
9000	15112-ศูนย์บริการสาธารณสุขเตาหลวง	3	465	415	395	325.5	70	84.95	2,800	โรคเรื้อรัง
9000	15112-ศูนย์บริการสาธารณสุขเตาหลวง	2	1142	946	907	799.4	108	79.42	4,320	ผู้สูงอายุ
9000	23570-ศูนย์สุขภาพชุมชนเจริญช้างสาขา1 (คณะชุมชนสงขลา)	3	855	711	678	598.5	80	79.3	3,200	โรคเรื้อรัง
9000	23570-ศูนย์สุขภาพชุมชนเจริญช้างสาขา1 (คณะชุมชนสงขลา)	2	1201	1070	1019	840.7	178	84.85	7,120	ผู้สูงอายุ
9000	23571-ศสช.เจริญช้างสาขา 2(เจามแก้ว)	3	547	474	460	382.9	77	84.1	3,080	โรคเรื้อรัง
9000	23571-ศสช.เจริญช้างสาขา 2(เจามแก้ว)	2	2167	1956	1905	1516.9	388	87.91	15,520	ผู้สูงอายุ

สรุปยอดโอน PPA 2566				
หน่วยงาน	ผู้สูงอายุ	โรคเรื้อรัง	หญิงตั้งครรภ์	ยอดโอน
09435 - รท.สท.ทุ่งโพธิ์ หมู่ที่ 03 ตำบลเจริญช้าง	6,120	3,680		9,800
09436 - รท.สท.สวนตุ๊ก หมู่ที่ 04 ตำบลเจริญช้าง	7,400	3,600		11,000
09437 - รท.สท.ชุมพอ หมู่ที่ 03 ตำบลเกาะแก้ว	5,400	1,880		7,280
09438 - รท.สท.ปออีฐู หมู่ที่ 08 ตำบลเกาะแก้ว	200			200
09439 - รท.สท.ควนหิน หมู่ที่ 03 ตำบลชะวาง	5,600	2,000		7,600
09440 - รท.สท.นาบียง หมู่ที่ 07 ตำบลชะวาง	280	80	40	400
09441 - รท.สท.อ่างทอง หมู่ที่ 01 ตำบลทุ่งหวัง	4,840	1,840		6,680
09442 - รท.สท.ทรายขาว หมู่ที่ 08 ตำบลทุ่งหวัง	1,160	480	160	1,800
09443 - รท.สท.สวนเรียน หมู่ที่ 04 ตำบลเกาะยอ	2,480	640	40	3,160
09444 - รท.สท.ท่าไทร หมู่ที่ 05 ตำบลเกาะยอ	3,040	1,280		4,320
09461 - รท.สท.นาทับ หมู่ที่ 06 ตำบลนาทับ	1,760			1,760
09467 - รท.สท.จะโหนด หมู่ที่ 01 ตำบลจะโหนด	2,840	400		3,240
09468 - รท.สท.บ้านศรี หมู่ที่ 09 ตำบลจะโหนด	1,200	160	40	1,400
09597 - รท.สท.หัวเขา หมู่ที่ 06 ตำบลหัวเขา		960		960
15110 - ศสช.เมืองสงขลา	2,480	2,880		5,360
15111 - ศูนย์บริการสาธารณสุขสงขลา	4,240	2,040		6,280
15112 - ศูนย์บริการสาธารณสุขเตาหลวง	4,320	2,800		7,120
15213 - สอ.ศูนย์สุขภาพชุมชน128	2,760	1,320	40	4,120
22851 - สถานพยาบาลฟื้นฟูสถานบำบัดพิเศษสงขลา		160		160
22862 - สถานพยาบาลฟื้นฟูสถานหญิงสงขลา	80			80
23570 - ศูนย์สุขภาพชุมชนเจริญช้างสาขา1 (คณะชุมชนสงขลา)	7,120	3,200		10,320
23571 - ศสช.เจริญช้างสาขา 2(เจามแก้ว)	15,520	3,080		18,600
23737 - ศสช.กุ่มพร้าวใจ	5,800	2,000		7,800
24048 - ศสช.พณิชยศิริราษฎร์	5,200	1,120	40	6,360
77674 - ศสช.(พิเศษ)ราชภัฏสงขลา		40		40
ผลรวมทั้งหมด	89,840	35,640	360	125,840

กบข.เขต 12 สหชา

ลำดับที่	รายการตัวชี้วัด PPA	น้ำหนัก	วงเงิน (บาท)
ตัวชี้วัดที่ 9	กลุ่มผู้มีอายุ 60 ปีขึ้นไป (ไม่น้อยกว่า 70%)	5	1,561,656.00
ตัวชี้วัดที่ 10	กลุ่มผู้ไร้โรคเรื้อรัง 7 กลุ่มโรค (ไม่น้อยกว่า 70%)	5	1,561,656.00
ตัวชี้วัดที่ 11	กลุ่มผู้พิการ (ไม่น้อยกว่า 70%)	5	1,561,656.00

3. นำหนัก คะแนน และอัตราจ่าย ของตัวชี้วัดคุณภาพบริการ PPA ระดับเขต

ตัวชี้วัด	จุดตัด	คะแนน	อัตราจ่าย (ไม่เกินบาท)
ผู้สูงอายุ			
1. ไร้ภาวะโรคเบาหวานผู้สูงอายุ (ไม่เกิน 14%)	8	100	100
เด็กไทยมีการเจริญเติบโตและทันตกรรมดี			
2. ไร้ช่องเขี้ยว 0-5 ปี มีการดูแล (ไม่เกิน 5.5%)	4	100	100
3. ไร้ช่องเขี้ยว 0-5 ปี มีการดูแลส่วน (ไม่น้อยกว่าร้อยละ 62)	4	100	100
4. ไร้ช่องเขี้ยว 3 ขวบ ที่ได้รับการตรวจการกิน (ไม่น้อยกว่า 50%)	2	100	100
5. ไร้ช่องเขี้ยว 3 ขวบ ปวดจามโดยฟันยังไม่เข้าม (caries free) (ไม่น้อยกว่า 73%)	3	100	450
วัดเชิงตรวจระบบสุขภาพผู้สูงอายุ อายุ 1 ปี			
6. ความครอบคลุมการให้บริการเชิงส่งเสริมสุขภาพแก่ผู้สูงอายุอายุ 1 ปี (only home care) (ไม่น้อยกว่า 90%)	10	100	100
7. ไร้ช่องเขี้ยว 6-11 เดือน ที่มีการดูแลสุขภาพ (ไม่เกินร้อยละ 20)	5	100	100
รับทราบ (อายุ 25-59 ปี)			
8. ไร้ช่องเขี้ยวของเด็กที่ได้รับการส่งเสริมสุขภาพผู้สูงอายุน้อยกว่า 6 เดือน (ไม่น้อยกว่า 2%)	6	100	800
ไร้ช่องเขี้ยวผู้สูงอายุ 19-64 ปี ครบ 2			
9.1 กลุ่มผู้มีอายุ 60 ปีขึ้นไป (ไม่น้อยกว่า 70%)	5	100	40
9.2 กลุ่มผู้ไร้โรคเรื้อรัง 7 กลุ่มโรค (ไม่น้อยกว่า 70%)	5	100	40
9.3 กลุ่มผู้พิการ (ไม่น้อยกว่า 70%)	5	100	40
	57		

ตัวอย่าง...การคำนวณคะแนน และการจัดสรรงบประมาณ (หน่วยบริการระดับ CUP)

ตัวชี้วัด	ค่าเป้าหมาย เขต (ร้อยละ)	[1] ผลงาน (ร้อยละ)	[2] เป้า 70% (กน)	[2] ผลงานเกิน 70 % (กน)	[3] = [1] X [2] Point
9.1 กลุ่มผู้มีอายุ 60 ปีขึ้นไป (ไม่น้อยกว่า 70%)	70	83.62	786	153	12,793.86
9.2 กลุ่มผู้ไร้โรคเรื้อรัง 7 กลุ่มโรค (ไม่น้อยกว่า 70%)	70	79.53	1,355	185	14,713.05
9.3. กลุ่มผู้พิการ (ไม่น้อยกว่า 70%)	70	87.35	543	135	11,792.25

หมายเหตุ: คะแนนบริการ = คะแนน Point system ในารับทราบตัวชี้วัดการประเมิน ค่าจ้างบริการจะจ่ายตามงานที่เป็นเป้าหมายคือคะแนนการประเมิน
 ค่าจ้างบริการ = คะแนนจุดตัด (จำนวนผลงานที่) * ค่าจ้างบริการที่ขึ้นกับตัวชี้วัดที่กำหนด

แบบแจ้งขอตรวจแผนการดูแลผู้ป่วยโควิดส่งเจ้าหน้าที่หน่วยบริการในเครือข่าย ตอนที่ 2. ส่วนที่ 1 Home Isolation

รหัส	รพ.สต.	Home Isolation จำนวน (นับจากวัน DC)						Home Isolation รวมยอดเงิน					
		รับเอกสาร	< 28 ชม 65 10วัน 11,100	>1(-14) มี.ค. 65 1-6 Food เท่า 6000	>1(-14) มี.ค. 65 >7 Food เท่า 12000	>1(-14) มี.ค. 65 >7 No Food เท่า 4000	>1(-14) มี.ค. 65 >7 No Food เท่า 8000	< 28 ชม 65 10วัน 11,100	>1(-14) มี.ค. 65 1-6 Food เท่า 6000	>1(-14) มี.ค. 65 >7 Food เท่า 12000	>1(-14) มี.ค. 65 1-6 No Food เท่า 4000	>1(-14) มี.ค. 65 >7 No Food เท่า 8000	รวม
09435	รพ.สต.บ้านทุ่งใหญ่	152	48	-	101	3	528,000	-	1,212,000	-	24,000	1,764,000	
09436	รพ.สต.เขารูปช้าง(สวนตูล)	427	30	-	179	218	330,000	-	2,149,000	-	1,744,000	4,222,000	
09437	รพ.สต.เกาะแก้ว (ชุมพล)	115	12	-	62	41	132,000	-	744,000	-	328,000	1,204,000	
09438	รพ.สต.บ้านปอสัง	104	26	-	78	-	286,000	-	936,000	-	-	1,222,000	
09439	รพ.สต.พวง (ควนหิน)	367	38	-	160	169	418,000	-	1,920,000	-	1,352,000	3,690,000	
09440	รพ.สต.บ้านนาบึง	110	46	-	51	13	506,000	-	612,000	-	104,000	1,222,000	
09441	รพ.สต.ทุ่งหวัง (อ่าพอง)	49	27	-	22	-	297,000	-	264,000	-	-	561,000	
09442	รพ.สต.บ้านพรยาขาว	23	1	-	22	-	11,000	-	264,000	-	-	275,000	
09443	รพ.สต.บ้านสวนเรือน	28	-	-	16	12	-	-	192,000	-	96,000	288,000	
09444	รพ.สต.บ้านท่าโพธิ์	30	-	-	19	11	-	-	228,000	-	88,000	316,000	
23570	ส.ค.เขารูปช้างสาขา 1 (ศพช)	10	7	-	3	-	77,000	-	36,000	-	-	113,000	
23571	ส.ค.เขารูปช้างสาขา 2 (เขาแก้ว)	198	19	-	172	7	209,000	-	2,064,000	-	56,000	2,329,000	
รหัส	ศูนย์บริการสาธารณสุข (ทั้ง อำเภอ / สุราษฎร์)	รับเอกสาร	< 28 ชม 65 10วัน 8000	>1(-14) มี.ค. 65 1-6 Food เท่า 3000	>1(-14) มี.ค. 65 >7 Food เท่า 9000	>1(-14) มี.ค. 65 >7 No Food เท่า 2000	< 28 ชม 65 10 วัน 8000	>1(-14) มี.ค. 65 1-6 Food เท่า 3000	>1(-14) มี.ค. 65 >7 Food เท่า 9000	>1(-14) มี.ค. 65 1-6 No Food เท่า 2000	>1(-14) มี.ค. 65 >7 No Food เท่า 6000	รวม	
15111	ศูนย์สระเกษ	497	97	-	328	72	776,000	-	2,952,000	-	432,000	4,160,000	
15112	ศูนย์ศาลาลง	665	52	1	479	133	416,000	6,000	4,311,000	-	798,000	5,591,000	
รวม รพ.สต./ศูนย์บริการสาธารณสุข		2,775	403	1	1,692	679	3,986,000.00	6,000.00	17,885,000.00	0.00	5,022,000.00	26,897,000.00	

ใบประเมินผลกระทบจากการดูแลผู้ป่วยโรคโควิด-19 ให้ผู้ป่วยบริการในสถานพยาบาล รพ.ที่ 2 OPD Self Isolation (ข้อมูลนี้ถึง 1/3/65 ถึง 30/4/65 เฉพาะ UC และ สป.ก. รพ.ก.)

รหัส	รพ.สต./PCU	OPD Self Isolation จำนวน					OPD Self Isolation รวมยอดเงิน					
		Covid Link	รอเตียงกัก	อยู่ในกระบวนการกัก	รอตรวจ	รอเตียงกัก <15 พท 65 (300/visit)	รอเตียงกัก >15 พท 65 เฉพาะ UCS (200/visit)	รอเตียงกัก >15 พท 65 สัทธิสั้นๆ (300/visit)	รอเตียงกัก <15 พท 65 (300/visit)	รอเตียงกัก >15 พท 65 เฉพาะ UCS (200/visit)	รอเตียงกัก >15 พท 65 สัทธิสั้นๆ (300/visit)	รวม
09435	รพ.สต.บ้านทุ่งใหญ่	1,340	787	86	467	-	-	-	140,100	-	-	140,100
09436	รพ.สต.เขาปู่ช้าง(สวนตอ)	2,074	1,215	114	745	-	-	-	223,500	-	-	223,500
09437	รพ.สต.เกาะแก้ว (ขุนทด)	701	359	50	292	-	-	-	87,600	-	-	87,600
09438	รพ.สต.บ้านบ่ออิฐ	392	195	17	180	-	-	-	54,000	-	-	54,000
09439	รพ.สต.พวง (สวนหิน)	899	484	46	369	-	-	-	110,700	-	-	110,700
09440	รพ.สต.บ้านนาโง	671	283	27	361	-	-	-	106,300	-	-	106,300
09441	รพ.สต.ทุ่งวัง (อ่างทอง)	714	353	43	318	-	-	-	95,400	-	-	95,400
09442	รพ.สต.บ้านทรายขาว	645	263	37	345	-	-	-	103,500	-	-	103,500
09443	รพ.สต.บ้านสวนเขื่อน	268	144	11	113	-	-	-	33,900	-	-	33,900
09444	รพ.สต.บ้านท่าโพ	254	114	22	118	-	-	-	35,400	-	-	35,400
23570	สอ.ต.เขื่อนป่าสักชลสิทธิ์ 1 (ห้วย)	1,679	790	192	697	-	-	-	209,100	-	-	209,100
23571	สอ.ต.เขื่อนป่าสักชลสิทธิ์ 2 (เขาแก้ว)	2,397	1,301	182	914	-	-	-	274,200	-	-	274,200
15111	ศูนย์สาธารณสุข	944	409	83	452	-	-	-	135,600	-	-	135,600
15112	ศูนย์สาธารณสุข	1,175	586	95	494	-	-	-	148,200	-	-	148,200
00856	ศูนย์ประสานงาน สอ.ม.อ.สงขลา	189	152	13	24	-	-	-	7,200	-	-	7,200
รวม รพ.สต./ศูนย์บริการสาธารณสุข		14,342	7,435	1,018	5,889	0	0	0	1,766,700.00	0.00	0.00	1,814,700.00

แนวทางดำเนินการเงินให้บริการ

วัคซีนป้องกันโรคไข้หวัดใหญ่ตามฤดูกาล ปี 2565



เครือข่ายบริการสุขภาพโรงพยาบาลสงขลา

สำหรับบุคลากรทางการแพทย์
และประชาชนทั่วไปที่มารับบริการในโรงพยาบาล



กำหนดช่วงเวลาการณรงค์

วันที่ 1 พฤษภาคม ถึง 31 สิงหาคม 2565

โดย 3 เดือนแรกเป็นการรณรงค์แบบเชิงรุก และ 1 เดือนหลังเป็นช่วงเก็บผล

การจัดสรรวัคซีน

- งวดแรก : หน่วยบริการประจำจะได้รับวัคซีน ร้อยละ 20 ของวัคซีนที่ได้รับจัดสรรทั้งหมด
ภายในเดือน เมษายน 2565 (สำหรับการจัดบริการในเดือน พฤษภาคม 2565)
- งวดที่ 2 : หน่วยบริการประจำจะได้รับวัคซีน ร้อยละ 32 ของวัคซีนที่ได้รับจัดสรรทั้งหมด
ภายในเดือนพฤษภาคม 2565 (สำหรับการจัดบริการในเดือน มิถุนายน 2565)
- งวดที่ 3 : หน่วยบริการจะได้รับวัคซีนไข้หวัดใหญ่ที่เหลือจากจำนวนวัคซีนที่ได้รับจัดสรร
(เป้าหมาย) ภายในเดือนมิถุนายน 2565 โดย สปสช.เขต พิจารณาปรับเกลี่ย
ภายในเขต โดยใช้ข้อมูลการเข้ารับบริการของประชาชนกลุ่มเสี่ยงและ
ผลการให้บริการจริงประกอบการพิจารณา

ประชาชนกลุ่มเสี่ยงที่ควรได้รับวัคซีนป้องกันโรคไข้หวัดใหญ่ ได้รับการจัดสรรวัคซีนจากสำนักงาน
หลักประกันสุขภาพแห่งชาติ ได้แก่

- 1) หญิงตั้งครรภ์ อายุครรภ์ 4 เดือนขึ้นไป (ให้บริการตลอดทั้งปี)
 - 2) เด็กอายุ 6 เดือน ถึง 2 ปีทุกคน (หมายถึง กลุ่มเด็กที่มีอายุตั้งแต่ 6 เดือนเริ่มจนถึงอายุ 2 ปี
11 เดือน 29 วัน)
 - 3) ผู้มีโรคเรื้อรัง ดังนี้ ปอดอุดกั้นเรื้อรัง หอบหืด หัวใจ หลอดเลือดสมอง ไตวาย ผู้ป่วยมะเร็งที่อยู่
ระหว่างการได้รับเคมีบำบัด และเบาหวาน
 - 4) บุคคลที่มีอายุ 65 ปีขึ้นไป
 - 5) โรคออสตีโพรซีสและผู้ที่มีความเสี่ยงกับกระดูกพรอง (รวมผู้ติดเชื้อ HIV ที่มีอาการ)
 - 6) โรคอ้วน (น้ำหนัก>100 กิโลกรัม หรือ BMI >35 ที่โลกมีต่อตารางเมตร)
 - 7) ผู้พิการทางสมองที่ช่วยเหลือตนเองไม่ได้
- (อ้างอิงตามประกาศคณะกรรมการพัฒนาระบบยาแห่งชาติ เรื่อง บัญชียาหลักแห่งชาติ พ.ศ. 2560
ในราชกิจจานุเบกษา เมื่อวันที่ 28 เมษายน 2560)

5.1.2.2 วิธีการบริหารจัดการให้บริการวัคซีนป้องกันโรคไข้หวัดใหญ่ตามฤดูกาล

การบริหารจัดการวัคซีนป้องกันโรคไข้หวัดใหญ่ ปีงบประมาณ 2565 ภายใต้ Kungthal Digital Health Platform ผ่าน Application เป็ดดัง (Health Wallet/Hospital Portal) มีแนวทางการดำเนินงาน ดังนี้

ดังนี้
แผนการฉีดวัคซีน
1) **หน่วยบริการประจำ หน่วยบริการปฐมภูมิ และเครือข่ายหน่วยบริการ (รพ.สต.) กำหนด**

ตามกำหนดวันสมัครให้บริการฉีดวัคซีนตั้งแต่ 1 พฤษภาคม - 31 สิงหาคม 2565
2) **การเข้ารับบริการ** ประชาชนกลุ่มเสี่ยงเป้าหมายทยอยสิทธิสามารถเข้ารับบริการ (walk-in) วัคซีนป้องกันโรคไข้หวัดใหญ่ตามฤดูกาลได้ ตั้งแต่วันที่ 1 พฤษภาคม 2565 ซึ่งผู้ที่มีรายชื่อรับบริการก่อนจะได้รับสิทธิฉีดวัคซีนก่อน (First Come First Serve) จนกว่าวัคซีนที่ได้รับการจัดสรรหมด ทั้งนี้ ประชาชนอาจมีการประสานกับหน่วยบริการก่อนการเข้ารับบริการ เพื่อความสะดวกของการให้บริการ

Q: สายพันธุ์วัคซีนป้องกันโรคไขหวัดใหญ่ตามฤดูกาล

A: เพื่อสายพันธุ์วัคซีนป้องกันโรคไขหวัดใหญ่จะมีความแตกต่างกันในแต่ละปี โดยองค์การอนามัยโลก (World Health Organization: WHO) จะเป็นผู้กำหนดสายพันธุ์ของเชื้อไวรัสที่คาดว่าจะมีนํานาผลิตวัคซีน โดยวัคซีนป้องกันโรคไขหวัดใหญ่ตามฤดูกาล ในช่วงมกราคมถึงสิ้นปี 2565 ไขหวัดขึ้น ซึ่โลกได้ ประกอบด้วยไวรัส 3 สายพันธุ์ ดังนี้

Eggs-based Vaccines

- an A/Victoria/2570/2019 (H1N1)pdm09-like virus;
- an A/Darwin/9/2021 (H3N2)-like virus; and
- a B/Austria/1359417/2021 (B/Victoria lineage)-like virus.

การตรวจหาพันธุกรรมของไวรัสหวัดใหญ่ ในระดับจังหวัดตามโครงการเฝ้าระวัง (รหัส: 1) รวมตามสถานที่ ตรวจผลรวม ปี 2565

รหัส	ชื่อหน่วยงานประจำ: รพ.สต.	ชนิด/ชนิด/สายพันธุ์	จำนวน	สายพันธุ์ที่ตรวจพบ (ชนิด/สายพันธุ์)	รวม
09444	บ้านท่าใหม่	534	354	100	
09476	รพ.สต.เขาปู่เจ้า	840	840	113	
09437	รพ.สต.เกาะจันทร์	690	690	116	
23737	ภูไม้	909	909	155	
15110	รพ.สต.ท่าช้าง	610	610	109	
09440	รพ.สต.บ้านปึก	486	486	100	
24448	รพ.สต.บ้านนาโพธิ์	560	560	100	
09442	รพ.สต.บ้านนาโพธิ์	540	540	100	
15110	รพ.สต.บ้านนาโพธิ์	510	510	100	
15111	รพ.สต.บ้านนาโพธิ์	870	870	100	
15213	ภูไม้	510	510	100	
23737	ภูไม้	440	440	100	
09435	ภูไม้	540	540	100	
23721	รพ.สต.เขาปู่เจ้า	970	970	164	
09441	บ้านนาโพธิ์	500	500	100	
09438	บ้านนาโพธิ์	650	650	100	
09439	รพ.สต.บ้านนาโพธิ์	506	506	100	
15112	ศูนย์บริการสาธารณสุขเทศบาล	695	695	113	
09445	บ้านนาโพธิ์	410	410	100	
10745	รพ.สต.ท่าช้าง (อ.ท่าช้าง) 1, 2, 3, 4	300	300	0	
	รวม	13,300	13,300	2,310	

รหัส	ชื่อหน่วยงานประจำ: รพ.สต.	ชนิด/สายพันธุ์	จำนวน	สายพันธุ์ที่ตรวจพบ (ชนิด/สายพันธุ์)	รวม
09444	บ้านท่าใหม่	534	354	160	
09476	รพ.สต.เขาปู่เจ้า	840	840	270	
09437	รพ.สต.เกาะจันทร์	690	690	220	
23737	ภูไม้	909	909	290	
15110	รพ.สต.ท่าช้าง	610	610	206	
09440	รพ.สต.บ้านปึก	486	486	156	
24448	รพ.สต.บ้านนาโพธิ์	560	560	150	
09442	รพ.สต.บ้านนาโพธิ์	540	540	172	
15110	รพ.สต.บ้านนาโพธิ์	510	510	160	
15111	รพ.สต.บ้านนาโพธิ์	870	870	316	
15213	ภูไม้	510	510	300	
23737	ภูไม้	440	440	130	
09435	ภูไม้	540	540	170	
23721	รพ.สต.เขาปู่เจ้า	970	970	314	
09441	บ้านนาโพธิ์	500	500	178	
09438	บ้านนาโพธิ์	650	650	210	
09439	รพ.สต.บ้านนาโพธิ์	506	506	156	
15112	ศูนย์บริการสาธารณสุขเทศบาล	695	695	224	
09445	บ้านนาโพธิ์	410	410	130	
10745	รพ.สต.ท่าช้าง (อ.ท่าช้าง) 1, 2, 3, 4	300	300	100	
	รวม	13,300	13,300	4,424	

สมมติฐานการเกิดโรคไขหวัดใหญ่: ฤดูร้อน-ฤดูหนาว (พฤษภาคม-พฤศจิกายน) ปี 2562

รหัส	ชื่อหน่วยงานประจำ: รพ.สต.	ชนิด/สายพันธุ์	พฤษภาคม 65		พฤษภาคม 65		พฤษภาคม 65		พฤษภาคม 65		รวม
			จำนวน	สายพันธุ์ที่ตรวจพบ (ชนิด/สายพันธุ์)	จำนวน	สายพันธุ์ที่ตรวจพบ (ชนิด/สายพันธุ์)	จำนวน	สายพันธุ์ที่ตรวจพบ (ชนิด/สายพันธุ์)	จำนวน	สายพันธุ์ที่ตรวจพบ (ชนิด/สายพันธุ์)	
09444	บ้านท่าใหม่	534	278	256	0	100	0	100	0	100	354
09476	รพ.สต.เขาปู่เจ้า	840	325	343	133	0	100	11	126	270	840
09437	รพ.สต.เกาะจันทร์	690	192	118	116	0	100	14	145	220	690
23737	ภูไม้	909	192	155	135	0	87	132	206	290	909
15110	รพ.สต.ท่าช้าง	610	25	109	109	0	200	18	216	206	610
09440	รพ.สต.บ้านปึก	486	19	100	11	24	10	10	27	156	486
24448	รพ.สต.บ้านนาโพธิ์	560	25	100	100	0	100	25	100	150	560
09442	รพ.สต.บ้านนาโพธิ์	540	29	100	100	0	100	29	100	172	540
15110	รพ.สต.บ้านนาโพธิ์	510	13	100	100	0	100	13	100	160	510
15111	รพ.สต.บ้านนาโพธิ์	870	13	100	54	46	54	13	100	316	870
15213	ภูไม้	510	16	100	100	0	100	16	100	130	510
23737	ภูไม้	440	16	100	100	0	100	16	100	170	440
09435	ภูไม้	540	16	100	100	0	100	16	100	178	540
23721	รพ.สต.เขาปู่เจ้า	970	24	100	100	0	100	24	100	314	970
09441	บ้านนาโพธิ์	500	15	100	100	0	100	15	100	178	500
09438	บ้านนาโพธิ์	650	15	100	100	0	100	15	100	210	650
09439	รพ.สต.บ้านนาโพธิ์	506	15	100	100	0	100	15	100	156	506
15112	ศูนย์บริการสาธารณสุขเทศบาล	695	18	100	100	0	100	18	100	224	695
09445	บ้านนาโพธิ์	410	25	100	100	0	100	25	100	130	410
10745	รพ.สต.ท่าช้าง (อ.ท่าช้าง) 1, 2, 3, 4	300	0	0	0	0	0	0	0	100	300
	รวม	13,300	1,120	2,500	2,182	124	94	424	664	4,424	13,300

จำนวนผู้ป่วยที่เข้าสู่ระบบ HI และ OPD SI อำเภอเมืองสงขลา

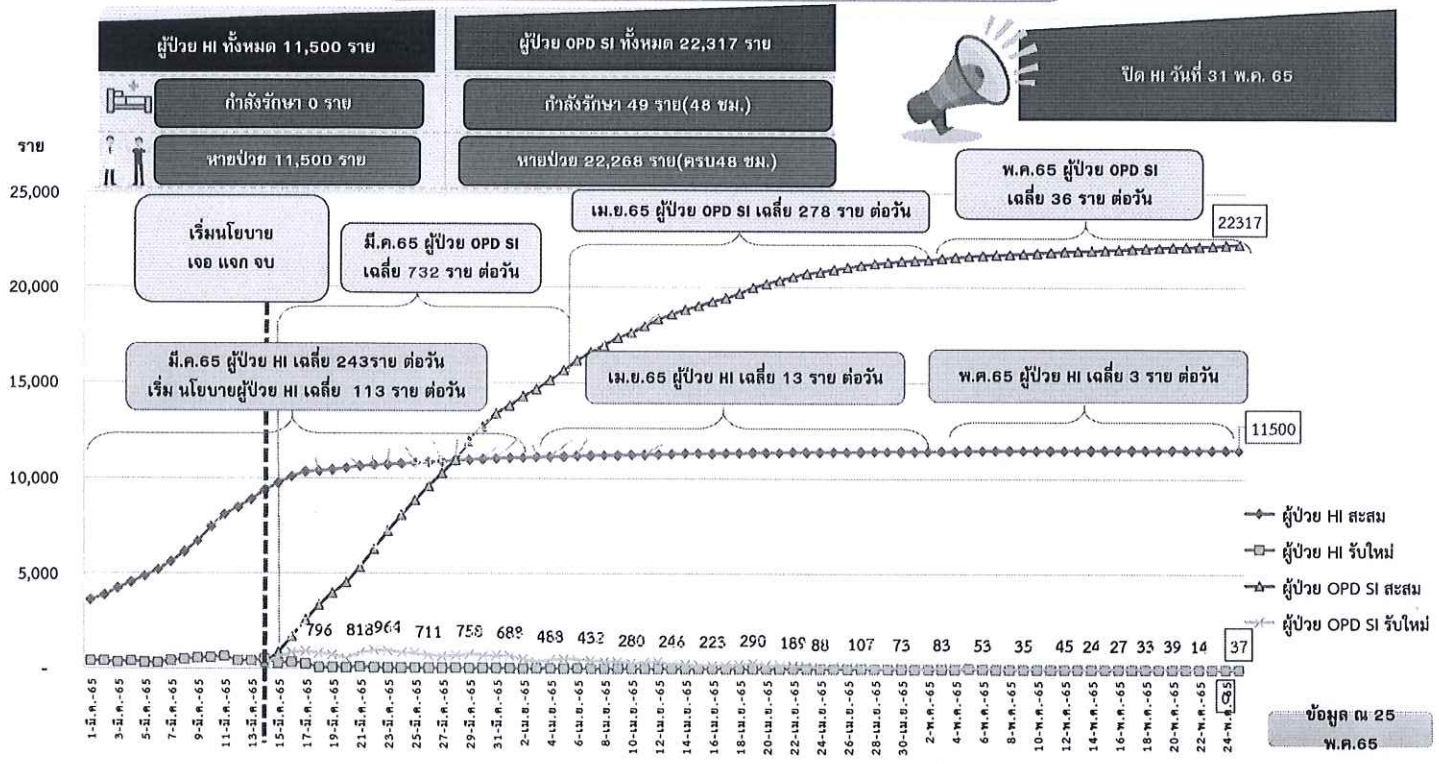

จำนวนผู้ป่วยที่เข้าสู่ระบบ CI อควาเรียม

ยอดผู้ปวยทั้งหมด	จำนวน 1,789 ราย
ยอดผู้ปวย discharge ทั้งหมด	จำนวน 1,789 ราย
ยอดผู้ปวยกำลังรักษา	จำนวน 0 ราย

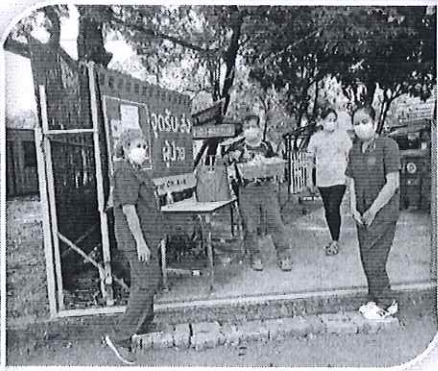

ขอเชิญร่วมส่งประกวดผลงานวิชาการ ของหน่วยบริการปฐมภูมิเครือข่าย โรงพยาบาลสงขลา

ระหว่าง วันที่ 27 - 30 มิถุนายน 65

- วันที่ 27 มิถุนายน 65 CQI
- วันที่ 28 มิถุนายน 65 วิจัย/R2R/เรื่องเล่า
- วันที่ 29 มิถุนายน 65 Photovoice
- วันที่ 30 มิถุนายน 65 นวัตกรรม

ลงทะเบียนและส่งผลงาน

ศูนย์บริหารงานบริการปฐมภูมิตามระบบออนไลน์
ตั้งแต่วันที่ 20 พฤษภาคม 65 - 15 มิถุนายน 65



แนวทางการส่งงาน



ส่งงานส่งผลงาน



นำผลงานส่งงาน

ออปโหลดเข้าขั้ปรีเซน

Google Meet

กำหนดการ อบรมเชิงปฏิบัติการและประกวดผลงานวิชาการของหน่วยบริการปฐมภูมิเครือข่าย
โรงพยาบาลสงขลา ปีงบประมาณ 2565

วัน-เดือน-ปี	กิจกรรม
27 มิถุนายน 2565	ประกวดผลงานวิชาการ ประเภท Oral Presentation (CQI Clinic /CQI Non Clinic)
28 มิถุนายน 2565	ประกวดผลงานวิชาการ Oral Presentation (วิจัย /R2R/ เรื่องเล่า)
29 มิถุนายน 2565	ประกวดผลงานวิชาการ Photo Voice ในสถานบริการ/ในชุมชน และหนังสือ นวัตกรรมหรือสิ่งประดิษฐ์
30 มิถุนายน 2565	ประกวดผลงานวิชาการ Oral Presentation

***ประกาศรายชื่อผู้ได้รับรางวัลผลงานวิชาการ ประเภท วิจัย /R2R /CQI Clinic / CQI Non Clinic/นวัตกรรมหรือสิ่งประดิษฐ์/เรื่องเล่า/Photo Voice ในสถานบริการ/ในชุมชน และหนังสือ

รายละเอียดการส่งผลงานวิชาการ โครงการอบรมเชิงปฏิบัติการและประกวดผลงานวิชาการ ของหน่วยบริการปฐมภูมิเครือข่ายโรงพยาบาลสงขลา ปีงบประมาณ 2565

ปฏิบัติการประชุมวิชาการและประกวดผลงานวิชาการ ประเภท Oral Presentation
(วิจัย /R2R /CQI Clinic /CQI Non Clinic/นวัตกรรมหรือสิ่งประดิษฐ์) , เรื่องเล่า , Photo Voice

วัน-เดือน-ปี	กิจกรรม
17 พฤษภาคม 2565	ส่งหนังสือเชิญชวนและ แจ้งแบบฟอร์มการส่งผลงานผ่าน E-mail ของหน่วยงาน
20 พฤษภาคม - 15 มิถุนายน 2565	ส่งผลงานวิชาการ Oral Presentation (วิจัย /R2R /CQI Clinic /CQI Non Clinic/นวัตกรรมหรือสิ่งประดิษฐ์) , เรื่องเล่า, Photo Voice, หนังสือ
16 - 21 มิถุนายน 2565	อาจารย์พิกษัตริย์ตรวจสอบผลงาน และให้เจ้าของผลงานปรับแก้
27 - 30 มิถุนายน 2565	ประกวดผลงานวิชาการ Oral Presentation (วิจัย /R2R /CQI Clinic /CQI Non Clinic/นวัตกรรมหรือสิ่งประดิษฐ์) , เรื่องเล่า, Photo Voice และหนังสือ นวัตกรรมหรือสิ่งประดิษฐ์
30 มิถุนายน 2565	ประกาศรายชื่อผู้ได้รับรางวัลผลงานวิชาการ ประเภทOral Presentation (วิจัย /R2R /CQI Clinic /CQI Non Clinic/นวัตกรรมหรือสิ่งประดิษฐ์) , เรื่องเล่า, Photo Voice , หนังสือ

หมายเหตุ : กำหนดการอาจมีการเปลี่ยนแปลง

แบบฟอร์มลงทะเบียนวิชาการ

ประเภท Oral Presentation : วิจัย R2R CQI (เรื่องเล่า)
 CQI (Non Clinic) นวัตกรรมหรือสิ่งประดิษฐ์
 ประเภท Photo Voice : นวัตกรรม เรื่องเล่า
 ผู้ส่ง วิทยากร นวัตกรรม Photo Voice
 ผลงาน วิจัย นวัตกรรม เรื่องเล่า นวัตกรรมหรือสิ่งประดิษฐ์
 นวัตกรรมหรือสิ่งประดิษฐ์ เรื่องเล่า, Photo Voice
 ประเภทผลงาน นวัตกรรม นวัตกรรม นวัตกรรม (ส่งมาพร้อม)

ชื่อผู้ส่ง
 ผู้ติดต่อเรื่องงาน
 ผู้ติดต่อเรื่องงาน (ชื่อ)
 เบอร์โทร
 อีเมล

(กรุณากรอกเป็น 555 555)

(ขอสงวนสิทธิ์ในชื่อ)

แบบฟอร์มลงทะเบียน

ผู้ส่ง วิทยากร นวัตกรรม Photo Voice
 ผลงาน วิจัย นวัตกรรม เรื่องเล่า นวัตกรรมหรือสิ่งประดิษฐ์
 นวัตกรรมหรือสิ่งประดิษฐ์ เรื่องเล่า, Photo Voice
 ประเภทผลงาน นวัตกรรม นวัตกรรม นวัตกรรม (ส่งมาพร้อม)

ชื่อผู้ส่ง
 ผู้ติดต่อเรื่องงาน
 ผู้ติดต่อเรื่องงาน (ชื่อ)
 เบอร์โทร
 อีเมล

แบบฟอร์มรายงานบันทึกบัญชี (Call Paper) ประเภท CQI (ใช้สำหรับกรอกข้อมูลประเภทบัญชี)

1. ชื่อตัว.....
2. ผู้จัดทำรายงาน
ผู้จัดทำรายงาน ชื่อของ..... ส่วนของ.....
ผู้รับผิดชอบ (ชื่อและนามสกุล)..... ส่วนของ..... ส่วนของ.....
3. บทนำ.....
4. จุดประสงค์.....
5. วัตถุประสงค์.....
6. วัตถุประสงค์.....
7. วิธีการ.....
8. ขั้นตอน.....
9. ผลการดำเนินงาน.....

(ความยาวไม่เกิน 10 หน้ากระดาษ A4)

แบบฟอร์มรายงานบันทึกบัญชี (Call Paper) ประเภท บัญชี และ RAR

1. ชื่อตัว.....
2. ผู้จัดทำรายงาน
ผู้จัดทำรายงาน ชื่อของ..... ส่วนของ.....
ผู้รับผิดชอบ (ชื่อและนามสกุล)..... ส่วนของ..... ส่วนของ.....
3. บทนำ.....
4. จุดประสงค์.....
5. วัตถุประสงค์.....
6. วิธีการ.....
7. ผลการดำเนินงาน.....
8. การอภิปรายและสรุปผลการดำเนินงาน.....
9. ผลการดำเนินงาน.....

(ความยาวไม่เกิน 10 หน้ากระดาษ A4)